中華民國十八年七月廿七日 (日刊) THE MAN CHOU PAO 星期六 舊曆己巳年六月廿一日 NO.2364 (一)

(第三種郵便物認可大正十一年七月廿四日) 發行人 西片朝三 編輯人 金念曾 印刷人 金慕韋

滿洲報

(本報價目) 每份現大洋五分每月現大洋一圓一角三個月現大洋三圓二角六個月現大洋六圓二角全年現大洋十二圓郵費先惠郵票不收 (廣告刊資) 一行十二字起碼刊資一日每行現大洋一圓特別及長期者另議

大連市山縣通一四二番地 發行所 中日合辦 滿洲報社 電話 (編輯部(長)七五一三番 經理部 四〇三四番) 振替貯金口座(大連)三七三番

THE MAN CHOU PAO SHE 142 Yamagatadori, Dairen, Manchuria.

昭和四年七月廿七日

俄軍竟爾挑戰乎
在滿洲里開槍作偵察飛行
國境起砲聲但未幾即止

一時小康狀態之滿洲里因俄方廿五日又開槍威嚇並有偵察飛行等民心多爲之不安商家閉戶街頭惟有我軍往來田中日本領事恐形勢惡化已勸告日僑行第二次之撤退(二十六日滿洲里專電)

二十五日午前九時許國境方面忽起砲聲一時極盛未幾平靜十時許全息並未入交戰狀態或由兩軍一時誤會而起(二十六日滿洲里又電)

傳國府要人會議之結果
已電張學良積極應戰說
並令閻錫山嚴布邊境防務
又使伍朝樞對美國抗議

總司令部接得俄軍在滿洲里方面開始積極行動之消息後蔣介石於念五日午後五時在官邸招集胡漢民戴天仇等籌四時間考究對策之結果已電命張學良積極的應戰同時又命令閻錫山張家口一帶之防務加嚴並以蘇俄之行使武力爲違反不戰條約故又電命駐美公使伍朝樞向美國政府抗議(廿六日南京電)

朱紹陽已由京首途赴哈中
所傳對俄交涉基礎條件
停止宣赤撤兵並釋華人
東鐵照約辦理但須改革

我國因贊成直接交涉解決中俄問題倘俄方同意即可開始交涉二十六日前代理公使朱紹陽已由南京首途以全權資格急赴哈爾濱再朱全權之對俄交涉基礎條件如左

一、中俄開和平會議時俄國約定在華停止宣傳赤化

二、交涉開始後相對峙之兩國軍隊須撤退若干里

三、蘇俄須發還扣留之輪船並釋放華人

四、根據奉俄協定保留東鐵之俄國權利但改革點須由正式會議決定(廿六日北平專電)

朱紹陽已出發

中東鐵路交涉之我國全權朱紹陽廿六日乘津浦線之特別列車向哈爾濱出發待蘇俄方面提議交涉後或隨時赴莫斯科亦未可定云(廿七日南京專電)

東鐵要人會議

張作相會見梅里尼哥夫後東鐵廿五日朝特區長官張景惠在東鐵管理局前之公館召呂榮寰督辦齊交涉員范其光李紹唐等開重要會議此可視爲決定我方態度之重要會議其成行頗堪注視云(二十六日哈爾濱專電)

東路先復原狀
俄對美表示之和平條件

國聞通信社廿四日下午十時廿分天津電外訊俄向美國表示希望以中東路先恢復原狀爲和平談判條件

孫科訪德使
長時間談話

孫科念五日午後訪晤德公使飽爾奚爲長時間之密談殆爲請其促進伯林之中俄直接交涉云(廿六日北平專電)

孫科將視機
經瀋陽赴哈

孫科念四日到平將逗遛數日又孫氏將視機會經瀋陽赴哈爾濱云(二十六日北平專電)

中東路辦法
孫科談收回

國聞通信社北平電孫科敬(二十四日)十二時抵平語報界此來係視察鐵路不赴奉哈三四日即南旋俄事兩方均願和平形勢緩和收回東路辦法須交涉解決後始能宣佈

俄軍捕商船
因與德使交涉
双方託德保僑

駐華俄領事撤退後託駐華德領事保護俄僑生命財產同時駐俄中國大使領事之撤退後亦託駐俄德領事擔任保護華僑今者德國於解決兩國之紛爭上負有重大之責任又前此松花江上俄軍拿捕之中國商船船員已由張景惠於廿五日對德領事斯特貝夫夫氏請從中斡旋(廿六日哈爾濱電)

夏維松等回國
一切託德使離去莫斯科

駐俄我國代辦夏維松氏以下大使館員一同與德國大使館交代委託之一切事務於二十五日由莫斯科出發首途回國一行將由列寧格勒經芬蘭歐大陸歸國云(莫斯科專電)

哈俄領回國說

梅里尼哥夫總領事與張作相會見後廿四日廿二時五分回哈念五日十八時卅五分乘車首途回莫斯科矣(廿六日哈爾濱專電)

秘魯公使謁蔣遞國書

駐華秘魯公使廿八日來京謁蔣介石捧呈國書(廿六日南京專電)

白系俄人
赴俄被斃

據哈巴洛斯克公報謂十六名白系俄人爲參加帝政復活運動及各種反勞農武力運動由滿洲越國境侵入俄領因之蘇俄政府經秘密偵探之手已槍決矣(廿六日莫斯科專電)

平津俄人
已領到護照

國聞通信社天津電津交署已接到外部復電發給平津俄領館人員出境回國護照即啓行

最近之編遣與剿匪
對俄我軍勢優
平津衛戍部紀念週之報告

平訊、平津衛戍總司令部、二十二日上午九時在該部大禮堂、舉行紀念週、出席三百餘人、由王鳳清主席、何鳴臬作軍事之報告、茲覓錄原文如下

國內底定、此後軍事、當在建設、本週所得、乃建設之初步、即擬實行編遣、與大規模之剿匪計畫是也

關於編遣者 中央已定於八月一二三日、舉行編遣預備會議、俟審查各方編遣提案後、再繼續舉行正式會議、所有各編遣區主任、及各路總指揮、平漢兩行營主任、均列席、第二集團編遣事、推鹿鍾麟出席編遣會議、馮部絕對服從中央命令與編遣會議、議決方案、連日閻馮交換意見結果、決留十二師、餘沿散、並派劉郁芬到遼、召集各將領會商、據聞二集編遣、將即實行、因每月軍費、不欸四百萬元現不特軍費無望、即給養亦感困難、故殊有迅作相當程度的裁兵之必要、現在兵站部、聞已大體結束完竣、第三集團編遣事、閻總司令、對於編遣一事、極爲重視、業在第三編遣區辦公處、召集編遣會議、旅長以上軍官皆列席、決依編遣會標準裁遣、並令晉察綏旅長以上、各就編制遣散、關於安插防務善後諸問題、擬出具體辦法、詳加審議、連日積極進行、所有應裁官兵、及遣散費、與恤金、均已製表格、計按新編制及編遣大綱除去空額外、應遣散八萬八千八百餘員名、閻總司令與編遣主任等熟商結果、決定限期實行、其餘戰時設備各機關如偵探隊等、均撤銷、兵站已結束

關於剿匪者 現在無論何省何地、匪盜如毛、盡人皆知、故無論何項建設、非先肅清匪患不爲功、刻中央編委會、已擬將全國劃分六勦匪區、(一)東北、遼吉黑熱等省屬之、(二)西北、陝甘察綏晉等省屬之、(三)中部、河北豫魯鄂等省屬之、(四)西南、川滇黔湘西康屬之、(五)東南、蘇浙皖贛閩等屬之、(六)粵桂爲特別區、剿匪由各該省軍擔任、每區設剿匪司令一人、預計一年肅清、按月呈報、勦匪情形、考核成績、草案已脫稿、將即提交大會討論、此中央之計畫也、(一)再就各省而言鄂省已責成夏斗寅、於本月成立、警備司令部、並撥三獨立旅、交該部協助剿匪、在最短期間實行、又分全省爲六綏靖區、按編遣處所頒綏靖大綱、剿匪計劃、即日成立、切實施行、皖素稱多匪、現自方振武蒞省察核情形、對於各縣多匪地方、已嚴電各縣縣長、竭力蠲除、並另劃各縣八防區、每防區設警備團一團、以資剿辦、粵亦向稱多匪、日前陳濟棠會電中央、請劃粵剿爲匪區限期六月、取消第八路總指揮部、另設綏靖總處、分設四路綏靖處、以處理之、湘贛兩省、擬聯防剿匪、最近湘之瀏陽平江醴陵、贛之銅鼓萬載宜春宋鄉等七縣、已擬有聯防計劃、協同剿匪、前者豫西臨汝洛寧魯山寶豐澠池等縣、豫省遍地皆匪、近則孟津之謝鎮亦爲匪據、劉鎮華曾電中央、請飭豫當局會剿、同時並電駐鄭之唐生智、請與方振武、韓復榘、會商辦理、又特調第十四師劉春榮部移駐許昌郾城、以防匪禍、北平行營主任何成濬、近據張飭報告豫匪情形、已電請中央迅令鄭州全省剿匪總司令、俾負全責辦理、此剿匪之大概情形也、此外海軍署擬統一艦隊航空署、擬召集航空司令部各高級長官、及各飛機隊長開航空會議、討論統一空軍等事、皆軍事建設上之要點也、又中俄方面自中東路事發生、情勢日益緊張

關於軍事方面 中俄兩方、均有嚴重之戒備、據報蘇俄已調一萬左右之軍隊集中與中國國境毗連之綏芬滿洲里地方、而華方在中東路沿線者、計有黑軍六萬、吉軍八萬、奉軍十五萬、故以兵力論華方確佔優勢、並已派有輕巡洋艦前往

接收津比界問題
會議仍無結果
比代辦特宴華委員聯歡

天津特訊、接收比租界委員、二十二日又在英租界利順德飯店開會、開會後、双方報告奉到兩國政府之訓令、即開始討論、結果、因一二點意見未能一致、双方爭持甚力、各不相下、故並無任何進展、日前報載此次會議完全決定云云、絕對不確、據某華委員云、前數次會議本已將大部分問題解決、祇餘此一二點、轉成討論焦點、兩國政府均不讓步、而已解決之條件、因之亦不能發生效力、蓋比方堅持解決甲項則乙項亦必須同時解決、下次議會期定星期四(二十五日)刻雙方仍將會議情形呈報政府請示云

又比代辦紀佑穆、於昨八時即在利順德飯店讌請華方委員及總工會委員軍政要人、由比領及比商作陪比使館通譯官任招待、傅司令因返晉未到、總工會李靜山、弋鏡泉、王佩文、賀西千、亦未到、蓋其識會工會性質或附帶調和電燈電車公司意味、故各委未到也、紀佑穆氏語記者、謂今日議會華方委員之外、政府要人光臨四十餘人之多、非常榮幸、比國在華經營商業頗多故極願與中國軍政要人聯歡、以敦睦誼本人於日內仍返北平云、茲將聯歡宴之主客名單列下、凌委員長、崔市長、蘇交涉員、會公安局長、武哈司、盧費、周緯、譚秘書、黃宗法、趙光庭、陳鴻鑫、張科長、魯蕩平、市府楊科長、比人哈薩爾特、巴爾納司德順爾都瓦、加末、公安局張顧問、交涉署陳科長、王固磐、警備部段秘書、比人莫司達、布爾如瓦、李組才、林蘭生、李靜山、弋鏡泉、王佩文、賀西千、比使署翻譯馬斯登、彬照、路總領事比使紀佑穆

閻令取消
總司令名義

太原訊、閻令各處對前用之晉察綏總司令第三集團州總司令等名義、着即停用、劉治洲馬鴻闓、張允榮赴津
太原又訊、韓復榘以編遣即將實行、特派張鉞代表來幷謁閻磋商、張養(二十二日)午後抵幷、寓正大飯店

閻辭西北邊防
司令長官

國聞通信社天津電太原電閻錫山號(廿日)電蔣中正稱體弱多病實難擔任西北邊防司令長官要職蔣養(廿二日)復電閻謂值此外交緊急務望勉任艱鉅請於接到委狀後即就職閻漾(廿三日)又電趙戴文請代向蔣婉辭有西北事我在旁邊尙可勉力贊助如身任職責便不好爲力語

國防重在新疆
在平養疴之李鳴鐘談話
二集願服命令努力對俄

平訊、前綏遠都統李鳴鐘在平養疴、記者赴其私宅往訪李氏、承其接見、談話如次(以下記者問李答)

問、聞國府八月一日開編遣預備會議、先生能否親至南京出席、答、予此時未負任何職務、殊無出席必要、問、聞先生擔任二集團編遣主任確否、答、蔣主席囑予赴京在個人極想往南京一行、但尙未完全決定、至對於二集團編遣主任問題、因本人離開二集團、爲日最久、對於一切、殊難着手、將來二集團編遣主任一席、由鹿瑞伯擔任、最爲適宜、更由劉郁芬石敬亭宋哲元等協同辦理必能得圓滿結果、兄弟作事向以(鞏固中央、維持團體)八字爲原則、問、二集團編遣數目、共有若干、答、關於政府已有規定辦法、兄弟不甚清楚、問、西北大局最近形勢如何、答、據兄弟觀察西北形勢、要以新疆爲重要因此次中國對於赤俄問題新疆因道路遙遠、加以交通不便、赤俄與新疆接壤、交通上亦極便利、故新疆國防、不可不特加注意、但中央政府胸有成算、對於新疆、當然有切實預備、馮先生(馮玉祥)係政治上失敗、幷非軍事上失敗、倘將來對俄宣戰、二集團軍士當能服從命令、爲國防上努力、軍事上可操勝算、問、近來國府及西北方面有無電報致先生、答、蔣主席來電、已成過去的事、其餘私人來電、無關國事、毋須在報紙上揭載、問、可否在報紙上公佈之、答、談至此、記者遂與辭而別

永定河堤又
塌二三十丈

國聞通信社廿四日下午八時廿五分北平電永定河堤潰廿三日夜又塌二三十丈

唐生智抵平

國聞通信社二十四日下午八時二十五分北平電唐生智由豫抵平

閻本吃虧主義
以爲天下倡

太原通訊、自閻回幷後、對於三集編遣事、早已積極進行、前曾召各將領、舉行一次會議、當令各將領、分別妥擬辦法、候下次開會取決、現第三編遣區主任周玳、關於本區編遣、又向某記者發表一篇談話、茲紀其問答於左

問、自閻總座決定先編遣後出洋、一時編遣聲浪、高唱入雲、主任係第三編遣區當局、對於編遣意見如何、答、吾國民窮財困、過於極點、舍裁兵而外、別無救國之方、總座由平回幷以後、連日在總部召開會議、已有具體方案、本人以爲本區編遣、事在必行、問、軍閥敗矣、而一般軍人、封建思想猶存、假令本區毅然首先實行編遣、人家尙在徘徊觀望、我方不太老實、而吃大虧乎、答、吾輩軍人、居今日而言編遣係自動而非被動、自覺而非被迫的、決不含有各圖限制軍備、維持均勢之意味、果如足下所云、甲作不吃虧想、乙作不吃虧想、人人俱作不吃虧想、則發端無人、人人觀望、欲實行編遣、直緣木求魚、河清難俟耳、本人之意、以爲編遣當從隗始

本報發行 東北人物志 預告
緣起

白山黑水之間。近代以來。實爲雄才傑士輩出之地。遼金之建國稱雄。滿清之統一中國。皆以此邦爲發祥地民國成立。張作霖氏崛起於遼東。雲龍風虎。從而勃興亦復震驚一時。然此等過去人物。事功顯著。名垂青史已無待言。吾人姑置而不論可也

茲請就今日言之。現在東北區域。面積三百四十萬方里。人口三千萬。每年增加者。且以百萬計。貨物之輸出。年額達五億元。輸入年額達三億五千萬元。貿易上每年可舉一億五千萬元之利益。北有鐵道。直達歐洲南有要港。通商世界。地味肥沃。林產礦產之未開發者不可勝數。世人稱其地位之足可有爲。冠於他省。洵非虛語。最近中外視線。悉集於是邦。誠可謂爲當然

今日之東北。富廣兼備。既已若是。揆之十室之邑必有忠信之義。傑出人物日多。乃爲勢有必然。重以環境之相促。風氣日開。民智日啓。人材之產生。較諸往昔遂有日趨普遍之勢。若欲表彰往績。矜式方來。則凡可爲社會楷模者。誠有及時記其言行志其事功之必要同人等有鑒於此。爲紀念本報建築新館。特用社會推薦方法。徵集民衆推崇之人物一萬名。編輯東北人物志一巨冊。俾一時錚々佼々者。其事跡得以流傳。使後世史家。取材有自。敢述其緣起如是。所望諸大君子不吝贊助。以抵於成。實所幸甚(推薦規約二三日內發表)

滿洲報社啓

三國演義

仿元人繪圖

仿元槧三國志平話 香月南先生繪

禁止翻譯轉載

百卌一回

后乃修書付順。順藏書於髮中，潛出禁宮，逕至伏完宅，將書呈上。完見是伏后親筆，乃謂穆順曰：「操賊心腹甚衆，不可遽圖。除非江東孫權，西川劉備，二處起兵於外，操必自往。此時卻求在朝忠義之臣，一同謀之，內外夾攻，庶可有濟。」順曰：「皇丈可作書覆帝，后求密詔，暗遣人往吳蜀二處，令約會起兵，討賊救主。」伏完即取紙寫書付順。順乃藏於頭髻內，辭完回宮。

原來早有人報知曹操。操先於宮門等候。穆順回遇曹操，操問「那裏去來？」順答曰：「皇后有病，命求醫去。」操曰：「召得醫人何在？」順曰：「還未召至。」操喝左右，遍搜身上，並無夾帶，放行。忽然風吹落其帽。

操又喚回，取帽視之，遍觀無物，還帽令戴。穆順雙手倒戴其帽。操心疑，令左右搜其頭髮中，搜出伏完書來。操看書中言語，欲結連孫劉爲外應。操大怒，執下穆順於密室問之，順不肯招。操連夜點起甲兵三千，圍住伏完私宅，老幼並皆擊下；搜出伏后親筆之書，隨將伏氏三族盡下獄。平明，使御林將軍郗慮持節入宮，先收皇后璽綬。

是日，帝在外殿，見郗慮引三百甲兵直入。帝問曰：「有何事？」慮曰：「奉魏公命收皇后璽。」帝知事泄，心膽皆碎。慮至後宮，伏后方起。慮便喚管璽綬人索取玉璽而出。伏后情知事發，便於殿後椒房內夾壁中藏躲。少頃，尙書令華歆，引五百甲兵，入到後殿，問宮人「伏后何在？」宮人皆推不知。歆教甲兵打開朱戶，尋覓不見；料在壁中，便喝甲士破壁搜尋。歆親自動手揪后頭髻拖出。后曰：「望免我一命！」歆叱曰：「汝自見魏公訴去！」后披髮跣足，二甲士推擁而出。

原來華歆素有才名，向與邴原管寧相友善，時人稱三人爲一龍：華歆爲龍頭，邴原爲龍腹，管寧爲龍尾。一日，寧與歆共種園蔬，鋤地見金。寧揮鋤不顧；歆拾而視之，然後擲下。又一日，寧與歆同坐觀書，聞戶外傳呼之聲，有貴人乘軒而過。寧端坐不動，歆棄書往觀。寧自此鄙歆之爲人，遂割席分坐，不復與之爲友。後來管寧避居遼東，常帶白帽，坐臥一樓，足不履地，終身不肯仕魏；而歆乃先事孫權後歸曹操，至此乃有收捕伏皇后一事。後人有詩歎華歆曰：

華歆當日逞兇謀，破壁生將母后收。
助虐一朝添虎翼，罵名千載笑龍頭。

又有詩讚管寧曰：

遼東傳有管寧樓，人去樓空名獨留。
笑殺子魚貪富貴，豈如白帽自風流。

且說華歆將伏后擁至外殿。帝望見后，乃下殿抱后而哭。歆曰：「魏公有命，可速行！」后哭謂帝曰：「不能復相活耶！」帝曰：「我命亦不知在何時也！」甲士擁后而去，帝搥胸大慟。見郗慮在側，帝曰：「郗公！天下寧有是事耶！」哭倒在地。郗慮令左右扶帝入宮。華歆擊伏后見操。操罵曰：「吾以誠心待汝等，汝等反欲害我耶！吾不殺汝，汝必殺我！」喝左右亂棒打死。隨即入宮，將伏后所生二子皆酖殺之。當晚將伏完穆順等宗族二百餘口，皆斬於市。朝野之人，無不驚駭。時建安十九年十一月也。後人有詩歎曰：

曹瞞兇殘世所無，伏完忠義欲如何。
可憐帝后分離處，不及民間婦與夫。

獻帝自從壞了伏后，連日不食。操入曰：「陛下無憂。臣無異心。臣女已與陛下爲貴人，大賢大孝，宜居正宮。」獻帝安敢不從；於建安二十年正月朔，就慶賀正旦之節，冊立曹操女曹貴人爲正宮皇后。群下莫敢有言。

此時曹操威勢日甚，會大臣商議收吳滅蜀之事。賈詡曰：「須召夏侯惇曹仁二人回，商議此事。」操即時發使星夜喚回。夏侯惇未至，曹仁先到，連夜便入府中見操。操方被酒而臥，許褚仗劍立於堂門之內。曹仁欲入，被許褚當住。曹仁大怒曰：「吾乃曹氏宗族，汝何敢阻當耶？」許褚曰：「將軍雖親，乃外藩鎭守之官；許褚雖疏，現充內侍。主公醉臥堂上，不敢放入。」曹操聞之，歎曰：「許褚眞忠臣也！」

不數日，夏侯惇亦至，共議征伐。惇曰：「吳蜀急未可攻，宜先取漢中張魯，以得勝之兵取蜀，可一鼓而下也。」曹操曰：「正合吾意」遂起兵西征。正是：

方逞兇謀欺弱主，又驅勁卒掃偏邦。

卻說曹操興師西征，分兵三隊：前部先鋒夏侯淵，張郃；操自領諸將居中；後部曹仁，夏侯惇，押運糧草。早有細作報入漢中來。張魯與弟張衛，商議退敵之策。衛曰：「漢中最險，無如陽平關。可於關之左右，依山傍林，下十餘個寨柵，迎敵曹兵。兄在漢寧，多撥糧草應付。」

張魯依言，遣大將楊昂，楊任，與其弟即日起程，軍馬到陽平關，下寨已定。夏侯淵，張郃，前軍隨到；聞陽平關已有準備，離關一十五里下寨。是夜軍士疲困，各自歇息。忽寨後一把火起，楊昂，楊任，兩路兵殺來劫寨。夏侯淵，張郃，急上得馬，四下裏大兵擁入，曹兵大敗，退見曹操。操怒曰：「汝二人行軍許多年，豈不知『兵遠行疲困，須防劫寨？』如何不作準備？」欲斬二人，以明軍法。衆官告免。

操次日自引兵爲前隊；見山勢險惡，林木叢雜，不知路逕，恐有伏兵，即引軍回寨，謂許褚徐晃二將曰：『吾若知此處險惡，必不起兵來。』許褚曰：「兵已至此，主公不可憚勞。」次日操上馬，只帶許褚徐晃二人，來看張衛寨柵。三匹馬轉過山坡，早望見張衛寨柵。操揚鞭遙指，謂二將曰：「如此堅固，急切難下！」

本社電話
編輯事項七五一三
廣告接洽四〇三四
本埠訂報四〇四一

英美兩國均中止建艦
麥唐納胡佛力謀縮軍
麥氏在下院說明赴美事
胡佛已發出歡迎之聲明

英首相麥克唐納爾氏廿四日在下院說明如左

△建艦中止 一九二九年度一九三〇年度之海軍計畫中當今秋以前不結一切之契約並一切不許其着手進行

△英首相渡美 余之訪問美國當在十月間決行我等對於軍縮案得容認各國之平和的要求又英美兩國之海軍其主義皆均衡一致云

△軍縮豫備會議 英美兩國對於軍縮豫備的意見已見一致時則豫想列國間之意見亦可一致前此余與美國寶枝大使之會見內容已通牒於華盛頓會議列席國故

英首相麥克唐納爾在下院之海軍軍縮聲明頗爲美國所歡迎 美大總統胡佛已發出歡迎之聲明矣(廿六日華盛頓又電)

非戰約宣布式
美總統胡佛演說

念四日之不戰條約宣布式美大總統胡佛氏略說該條約成立之經過並說明規定條項後更力說不戰條約係根據文明諸國民之良心與理想主義而提案者該條約係暗示國際上之新手段於國際關係處理上更與以新理想又對於廢棄戰爭余敢豫言對於將來之國際關係與行爲能感及本條約新汎之威力我等於此條約宣佈之好機會茲對發揮效力之該條約受强烈之義務觀念所刺激我等更應進一步於所有之機會履行本條約並努力於政策之進展云(廿六日華盛頓專電)

將在倫敦舉行 五國大使會議
軍縮會將全招華會簽字國

關於英美軍縮及建艦中止之聲明俄於軍縮之前途有與以一大光明之觀此可視爲英美間所行之軍縮豫備交涉已至或種程度已成功即本月中將在倫敦舉行之英美法意日五國大使會議於該會議前因爲協議後行之故遂致延期據日本外務當局所得之消息該大使會議可於十月以前在倫敦舉行英首相麥克唐那爾氏出席聯盟總會後即與該大使會議携帶該會議之結果再赴華盛頓以求諒解大使會議時對於標準尺度及其他問題必交換意見然果能得滿足之結果與否尙屬疑問又軍縮會議豫定招待華盛頓會議參加國全部故至招集該會議時將見許多之曲折撥觀開會期至少恐須至明年云(廿六日東京專電)

近將招集豫備會議所有諸國均相聚集

相當能達到廣汎之協約也該協約即將報告國際聯盟之軍縮委員會云(廿六日倫敦專電)

美總統胡佛廿四日發表中止巡洋艦工程如左

美國因期待余與英國間應將成立之海軍軍縮問題最初的協定美政府對於已在海軍工廠準備起工之三巡洋艦於達到研究有如何効力之機會以前該三隻巡洋艦決不起工云(廿六日華盛頓專電)

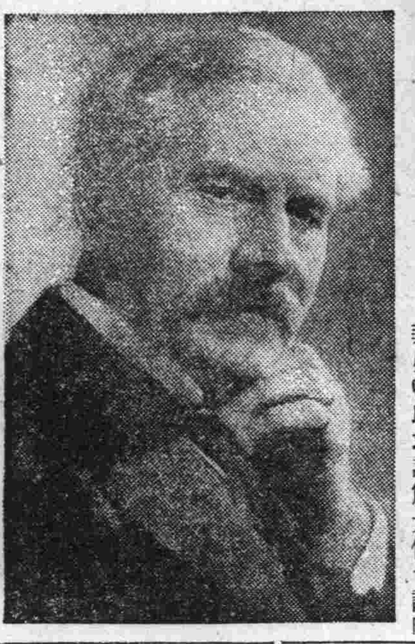

熱心縮軍之胡佛與麥克唐納爾

日本第一次協議縮軍

關於軍縮問題日本海軍外務第一回聯合協議會由廿六日午後二時在霞個關海相官邸開會先由兩相交換基礎的知識云(廿六日東京專電)

何應欽歸京

上海專訊、何應欽下午五時半由潯回寧、謂漢口行營已撤銷、桂局無問題、湘軍駐湘桂邊境、黃紹雄在港、周西成確已死、該部毛光翔與李燊在抵抗中、不久可平定

法飛機抵京
將轉往日本

南京訊、法國飛機囊(廿二)晨十時抵京、停故宮飛機塲三日後轉飛日本

日外相電賀美國務卿
不戰約實施實最所欣幸

當此舉行不戰條約宣布式之際日本幣原外相念五日對美國務長官司蒂姆遜氏發去祝電如左 慣洛克氏出名所結之條約今當其發生効力之際余謹由衷心表示祝意本條約足以證明痛感戰爭之浪費與慘苦之人類皆覺醒矣而本條約於國際關係又劃一新機軸如軍備縮小問題以之爲出發點亦極適當此不戰條約今已完全實施實爲余最欣懷者云(廿六日東京專電)

外國對中俄紛爭 接洽調停情形
因美國斡旋均主張積極 並對白俄行動極爲注意

本社特訊、美國務卿斯蒂森氏日前向法外長、白里安氏提出調停中俄糾紛後、一時和平空氣極爲彌漫、記者向外交界刺詢、所得之可靠消息如左

美國公使馬克謨、本定二十二日上午八時離平回國、於上星期五突接到美國務卿斯蒂森訓令、訓令大意以中俄間形勢緊張、暫時展期離華回國、對於北滿中俄軍事情況、並隨時電告、美使接到此第一次訓令後、回國之期因之展緩、並將哈爾濱美總領事之逐日報告、特報美國政府、美國務卿斯蒂森、鑒於中俄情勢嚴重、隨時有發生戰事可能、但以中俄兩國均爲開克洛非戰公約參加國不應不保守非戰公約精神、遂請法外長白里安設法調停雙方停止軍事準備、一切糾紛可到國際聯盟會解決、同時美國務卿復將此種意見、訓電駐華美使馬克謨、轉向中國政府聲明美國所抱之希望、此事發生後、北平公使團極爲重視、英、日、法、意、各國公使、因爲是非戰公約參加國家、均主張積極調停、英使藍博森、法代辦離斯穆、美代辦查瞻、即由北戴河返回北平、英使曾至美使館訪馬克謨公使、談約三十餘分鐘、美使態度以中俄兩國均有開克洛非戰公約參加國、不應發生戰事美國決本非戰公約精神、在可能範圍內努力斡旋中俄兩國和平、總期消弭不幸事件、如有不能解決糾紛、又提出國聯會或訴於海牙法庭、英使對此亦表同意、英使辭回使館後、復在電話中與領袖公使交換意見、大體均希望美國和平主張實現、但各使以未奉到本國政府訓令似不便有所表示、至北滿中俄兩國軍事準備、據某國駐哈爾濱總領事報告滿洲里綏芬河方面赤俄軍、自十八日以來、迭向中國境內華軍放槍開砲並向境內駛行機飛、探視軍情、對華軍時加以挑釁、華軍堅守壁壘、軍事當局態度亦甚鎭靜、各國因欲探悉中俄兩國眞相、美使館隨員馬古德少校、已由北戴河馳往哈爾濱、外傳美國有訓令派其赴北滿洲一帶調查說不確英使館方面、已派武官一員赴哈爾濱、各使館得有具體報告後再行召集使團會議、至中俄兩國形勢嚴重中之白黨活動問題各國已極注意、據使團所得報告、白俄在中國人數尙有九萬人共廿七處組織、如上海、南京、漢口廣州、北京、新疆、東三省日本、朝鮮、各處、每處均有領袖、在北平爲霍爾瓦當將軍、在大連爲謝米諾夫氏東北一帶白俄人民、確在五萬以上、白黨對於俄軍此次對華武力行動、均擬願效力討赤、但以中國此次爲中俄兩國之直接問題不願第三者參加其間、對於白俄之活動、並不以爲然、因白俄藉此報復、實予蘇俄有所藉口或是東北方面尙制止白黨活動、又外傳美國主張組織國際仲裁委員會、據外交界所得確訊、美使館尙未接到美政府通知此項消息、但美政府對於和平運動仍在進行、並未中止云

劉珍年孫殿英楊虎臣
三部內幕如是
劉得成統系孫就地增徵

青島通信、膠東各縣、自去歲發生濟案以來、即陷直魯殘軍、如劉珍年志劉陸郮震等兩重蹂躪之下、一年以還兵匪交困、十室九空、今春張宗昌、再度禍魯、蔭黃等縣、受害尤烈、玆者膠廳匪軍、如顧震劉點七等、或剿除、或他調、已漸平復、而劉珍年孫殿英等、仍各覊據數縣或十數縣不等、把持財務、擅委官吏、橫征苛斂、民不聊生、玆將劉孫及楊虎臣軍、最近分防各縣情形、略誌如下

劉珍年軍 最近經中央編爲新編第三師、人數約一萬上下、槍枝七八成、軍隊散駐於登屬之蓬萊、黃縣、文登、榮成福山、招遠、棲霞萊陽、海陽第時縣、劉珍年本人駐煙台、劉對各縣縣長局長、及煙台之海關監督、與各稅收機關、統委親任擬任、所有稅收無論爲中央或地方稅、總解煙台劉之師部自由支配、山東省政府雖屢次與之交涉、令其交出、然劉氏始終以軍餉無出爲借口將山來省府所委之縣長及稅收人員、拒絕到任、其軍隊自戰敗張宗昌後、全屬編遣張部潰敗烏合之衆(劉原有基本只三千人)故紀律極壞駐在各縣、民怨沸騰、中央前雖派馮象鼎前往點驗、因戰事既起、并未着手點編現該師內部編制、純係團自由佈置、與國軍正式編制、并不相同、以是之故、山東黨政兩方、對劉多認爲不脫封建思想、在膠東自成一軍政治系統、即不啻自成一政府、尙未知此種糾紛、將如何解決也

孫殿英軍 現雖名爲中央第二旅、其實人數超過一萬以上、駐在地點、爲平度掖縣即墨昌邑廣饒壽光臨淄等七縣、孫氏本人駐壽光縣城對於民財政等、近已交出、由山東省政府接收、山東財政廳、亦每月撥發十一萬元爲該旅軍餉、惟孫氏仍由地方征發給養及欵項、日前孫又由壽光索現欵三十萬元、限日繳納、不准有違、可知孫氏雖名爲交出民財兩政於山東省府、而就地籌欵、則正與劉珍年同、孫氏可避虛名、而受實患者矣、至孫之軍隊編制、更妙不可言、孫以一旅長、而其下有師長數人、且上下對孫、皆稱之曰軍長、其嫡系隊伍、紀律尙較不紊、所收之雜牌軍、孫則令其成另一系統、紀律之壞、無以復加、各隊部中類皆肉票纍纍、待價取贖、此事亦未知孫氏曾否與聞、至孫之幕內、凡失意政客及直魯餘孽、所到皆是、下至靑紅帮首、領亦爲座上客、可謂廣收博擠矣

楊虎臣軍 現經中央編爲新編第十四師、人數約八千上下、現在駐防博山、淄川萊蕪、蘭山、沂水、莒縣、日照、諸城、安邱、蒙陰等十縣、在孫良誠退出山東時該師軍餉無出、曾向地方籌措、惟對行政方面、尙未干涉、現在經省財政廳允許、月撥軍餉八萬元、聞現已不向地方籌欵矣

永定河仍漲水
商震在津召整理海河會議

北平訊、前往視察永定河之溫壽泉孫奐崙兩廳長、已於二十二日上午八時回平、下午接得河務局局長孫慶澤之電話報告、謂水漲三公尺八五、決口處水深一丈零七寸水勢猶逐漸上漲、北運河略退五公尺四公分

平訊、永定河決口後、水勢甚猛、盧溝橋一帶、河水泛溢、人民被災甚重、河北省政府特派委員李培甚溫壽泉孫奐崙等、於二十一日上午五時乘專車前往盧溝橋查勘水勢、一面對於災民、施以相當之救濟、又北平方面、準備搶險工事、除由三十八師師長李服膺挑出兩團士兵準傳器具、擔任盧溝橋黃土坡一帶搶險事務外、北平公安局並通令各區署、每區趕備蔴袋二千五百個、及鐵鍬五百桿、於即日辦妥、以備至萬一時、作搶險之用云

天津訊、商震此次來津、討論海河水利及工程實施辦法來津後、即與中外水利工程專家及整理海河委員會委員幾度磋商、並於二十一日下午四時、召集海河工程局局長赫得爾、秘書長黃宗法、及市長崔廷獻、技正高驅齋等、在市政府開會討論(一)募集公債辦法、議決對於中外銀團擔任募集公債辦法、仍抱之中外合作精神、希望中國銀行方面擔任三百萬、外國銀行擔任一百萬(二)組織辦事機關、及機關經費如何支給案、議決(甲)成立辦事機關、於最短期可實現、(乙)請交中銀行墊付開辦費以附加稅作抵、並推定美領事高斯負責疏通外銀行團、中國方面則推定中國、交通大陸、金城、鹽業、中南六銀行負責募集、至下午八時始散會云

女用生殖靈如何有益女界

我國女學每多幽靜、不好放佚、故於家庭之間、稍不如意、即致抑鬱成病、或因血分不充、月經不調、甚至面黃肌瘦、生育無望、夫婦之間、感情減縮、爲丈夫者藉口嗣續、要求納妾者比比皆是也德國返老還童(女用)生殖靈、其功効不僅使返老婦返少、保持青春藥之成分、實足醫治婦女週身缺乏之病感、增加生殖能力、融洽夫婦感情觀於左列三端、亦可證明矣

嚴女士月嫻、在數年之前、性情非常固執、極其鄙視交際、其時正在求學時代、後因愛慕電影、渴欲身爲明星、適有某公司招考、女士應徵錄取、旋因體力不濟、未克任勞、以致中輟、女士無以自慰、悶々寡歡、幸該公司總理自南洋歸、憐女士之才、立勸其服「生殖靈」補藥、不及半年、女士精神煥發、體態矯健表演各劇、不辭勞劬、識者稱之、生殖靈之功大矣哉

安慶光華水電公司經理陶伯英先生、好雅風月、納賽琳爲造室、三載於玆矣、距知前年夏季、賽琳因多食冷物、忽變痛經、繼又停經而病不數月已疲骨支離、嬌容減退、雖曾多方醫治、終無何種効驗賽琳漸知其夫又有外遇、蓋惛賽琳常病而色衰也、及至購服「生殖靈」後、對症發藥、不久轉弱爲壯、月經亦調、而容復原、陶君見之、遂忻然絕其新歡、重戀賽琳之金屋矣、賽琳女士、至今常來本行購服生殖靈、且言苟無此藥、不僅拋回其夫之愛情、而自身恐早物化云

哈妓鳳珠、初爲書香後裔、徒以生逢不辰、父母早背、致落薄、故雜所操業賤、而爲識者青睞也、然終鬱鬱非其所願、而至大病一場、幸有護花張君、力爲設法、常伴病榻勸其醫治、勿可消極延誤、奈鳳珠却有怪脾、煎藥滴水怕服寮中有爲求進仙丹者、然總迷信無驗、張乃出資爲購「生殖靈」藥片、鳳珠試服極易下咽、連日常服、今已痊愈反較病前壯滿而豊美矣、張君至此、亦堪自慰、又恐鳳珠久溷風塵、難免重罹此悉、閧於友好中醵資爲其脫籍、遣歸姑蘇、鳳珠雖家鄉族串、特感張之隆誼、頗有戀々不舍之概、張以使君有婦辭焉、臨行、鳳球出其昔年小照相贈、本行得張君友好所告、並借小像製版刊入、亦俠情之佳話、生殖靈功効之一證云

區別 男子不可服女用藥品女子不可服男用品因藥品性質不同服時注意

主治 老翁服回復青春生殖力還少復活 老婦服月經復至血氣旺盛還爲少女妊娠子女 青年服元氣百倍强精壯腦情感日深 此藥既爲男女生殖力製造秘寶無論老少四時均可安心服之惟以夏日爲最宜故又名爲夏令補品大王

効驗 幸勿自誤效力偉大服後便知

價格 男用生殖靈每盒售上海現大洋七元正 女用生殖靈每料售上海現大洋念八元 外埠通信函購貨欵先滙郵費在內

大連分行浪速町二丁目七十番 遼寧分行大西邊門外二經路口 哈爾濱分行道外正陽八道街口

美商 三德洋行 本行獨家發行購藥謹防假冒

吾有大前門▲
能令人人歡▲
前門製法精▲
他烟學步難▲

另有十枝庄

CD-120

教育界

全國體育會議籌備會
教部聘褚民誼爲委員長
並聘體育專家多人協辦

首都通訊、教育部定于本年十月間、在杭舉行全國體育會議各節、已誌前日本報、至該項會議之籌備事宜、特設全國體育會議籌備委員會主持其事、昨日(十九日)教部函聘褚民誼袁敦禮黃振華等三人爲籌備委員、並指定褚氏爲委員長、聞此後尙須延聘體育家多人、協同籌備云

中政會修改 大學組織法

首都通訊、立法院通過之大學組織法、送交中央政治會議後、聞已經中政會議決修改、與原案略有變更、有將藝術學院取消之說、惟尙未公布、恐須交回立法院重行修正云

中大訓令調查 外人設立學校

首都訊、中大遵奉部令訓令各縣各校、儘三星期內、調查外人在境內設立之學校、詳細塡表呈報、以便存轉、並附表三種、玆記其令文如下、爲令遵事、案奉教育部一九〇四號令開、敝部鑑於凡百建設事業、均於統計有密切之關係、當玆訓政伊始、外交革新時代、欲知其過去事實現在情狀、按圖索驥、是非編製精密之外交統計圖表不可、特行製成各種調查表式、所有外人在華設立學校及教職員學生人數、及該學校資產基地、並京內外各機關聘用洋員人數及俸給等均在徵集之列、特將製定之調查表式三種、除分行外、相應專函奉達、至希查照、迅予令知京內外直屬各機關各學校、依照表式詳爲塡明請煩於最近期內彙成賜下、俾得製成完整之統計表冊、實爲公便等因、到部、除分行外、合行檢同原表式三種令仰該大學遵照、於文到兩個月以內、塡齊呈部、以憑彙轉等因、並發調查表三紙奉此自應遵照辦理、除分令外、合行印發表格三紙、合仰該局於文到三星期內、依式每塡種具三份、以便存轉此令

清華赴美學員 放洋已有期 約在本月底

北平通訊、淸華大學校、本屆應派赴美國留學學生、共約廿餘名、現經該校當局已代表各學生等、向北平美使館接洽籌辦一切放洋手續、大約本月底、即可辦理就緒並聞該校已在上海包訂大來公司之克利扶輪總統號輪船倉位、定於八月二十四日、由滬起程離國、現經外交部已將此次渡美留學生各項護照、頒發該校具領、一俟美使館將各項證明文件發下後同期起程放洋云

教育局設立 民衆學校 已開學授課

蓋平通訊、本邑辛祥民縣長楊灌塵教育局長、爲開通民智、行普及教育起見、辦理民衆學校、現已開校、報名者甚爲踴躍、開辦之學校、爲縣立第一第三第四第六四校云

中大區中等學校長 對教費及教長之意見(續)
分函向國省府及各部陳敘

△解決中央大學經費、呈爲縷具意見、仰祈鑒核採用事竊屬會奉中央執行委員會秘書處函開(中略)等因、奉此屬以此事直接與蘇省教育有關係、間接與蘇省教育事業前途有影響、爰將二年來所受經濟之痛苦、將來發展上經濟意見書呈請鑒核採用、實爲德便、謹呈國民行政院長譚、教育部部長蔣、江蘇省政府(附意見書)

△中央大學區立中等校聯合會、爲解決中央大學經費意見書、江蘇省教育、自十六年改組以來、因感受大學區制之影響、經費一層、爲中央大學所侵役、生機危促、改進無從、兩載糾紛、群情惶急、今幸經二中全會及第二十二次中央常會、先後決議中央大學區制指日取消、大學經費、由國民政府召集財教兩部及江蘇省政府、會商解決辦法、本會用敢以管見所及、爲縷陳之(一)本省教育二年來所受經濟剝削之痛苦也(二)本省教育將來發展對於經濟上之需要者也(三)目前解決大學經費之辦法也、查我蘇省教育事業、十五年之預算、稅額爲二百五十二萬元、其中完全屬於中小學之用者、爲二百二萬八千四百六十一元、自十八年改組以後、則僅爲一百三十四萬餘元、前後相較、年計減少六十八萬餘元之鉅、曩者東南大學、每年經費爲五十一萬元、自改中央大學後爲一百七十五萬元、前後相較、計加多三倍以上、此中央大學之予取予求獨行獨斷以致中小學校舍不完、設備不周、而無得設法、教職員待遇低微、優秀人才、以紛紛而他去、捉襟見肘、事實彰明、斯皆受大學區制之賜、亦國人所共見者、此我蘇省教育二年來所受經濟剝削之痛苦也、我蘇省教育事業、成績向冠他省、年來他省教育、日皆孟晉而我省教育乃反呈停滯之象、同人責職所在、心以實危、受經濟壓迫、亦既二年於玆、勢不能不急起直追、力圖精進、以祈抗手偏省、夫教育之進步雖有種種原因、而與經費之增加、實成比例、如增加教職員待遇、所以振發其服務精神、而安其身心也、擴充設備、所以減少學生生活之困難、及教科行政上之痛苦也、添設黨義民族獨立運動黨童子軍軍事訓練等課程、所以確定三民主義之基礎也他如圖書擴充費、理科實驗設備費、衛生費、推廣費、聽務員攷察費、學生旅行費參觀費、體育設備費、團體參加運動會及各種展覽會費等、以以應實際上之所需而必不可少者也、至師範生膳費(自每月五元增至八元)農蠶學校專門人才之特別待遇費、實習推廣等費、在在需款、不可或缺、是皆亟待經費增加、以求解決者、而各校增加級數、尤爲急不容緩此本省教育將發展對於經濟上之需要者也、再查我蘇教育未改組前之經費支配、純以國稅辦國校省稅辦省校、兩者不相犯、而當時之所謂國稅云者、亦僅屠牙二稅、自我國民政府奠都南京以來、屠牙二稅、已明令歸爲地方所有、故自今日江蘇教育經費管理處之收入、類別言之已無國稅存在、是則此後國立中央大學之經費、而欲指定江蘇教育經費管理處之某種收入、以充其用者、實屬勢有所不能、理有所不可者也、故爲中央大學經費之治本計、以中央指款辦理爲最上策、既可使首都之大學教育得繼續進取、又可使中央省區之教育事業得充分發展再四思維、計莫善於此矣、至爲一時目前之治標計、中大經費、不妨暫由蘇省教育專款內借墊若干、以資維持而中央亦可於最短期間、指定的款、誠能如是、則我省教育、庶幾有發展之希望、而首都之大學教育、亦不致呈惶恐之現象、此目前解決之大學經費之辦法也(完)

海上球話 南洋大學體育指導(周家騏)

中古時代(民國紀元之十年)本期爲學校球隊之極盛時代溯自辛亥革命、國家多故、球事停頓者幾兩載、及民國三年、各校球隊、相繼組織互行比賽、南洋約翰仍稱雄一時、後有東方六大學體育聯合會之組織、比賽愈益增多、球藝智識、漸見普通、惜只限於學界耳、最足紀者爲約翰南洋之比賽也、兩校每年採用三賽兩勝制、舉行比賽、因兩校之球藝出衆、及比賽時之形形色色、海上人士、莫不以一觀爲快、故每賽環場而觀者必數千人、不齊美之哈佛耶魯、英之牛津劍橋、而兩校學生對之、更見精神百倍、事前佈置場地也、練習歌調也、維持秩序以及製辦旗幟標語等、各人各事、井井有條、俱認爲校譽所繫、乃精神上應有之指助、一年一次、各出全力以擁護球隊、是愛校心、亦學校生活之最快時也、及期、兩軍對壘、場周擠得水洩不通、球員鷹眈虎視、獲軍氣沖斗牛、歌聲運起、鼓樂齊奏、叫聲旗影、滿佈空間、勝者笑口三呼、敗者傷心再顧、抑何壯也、觀今日各校之精神、嘆不如矣、兩校比賽因採三賽兩勝制、故有第三次之決賽、民三民四民九三年俱有決戰、假麥根路鐵路球場爲決戰場所、因之麥根路之名詞、印入腦海、而每有引以爲決戰之代名詞者亦足球史中紀念名也、一勝一負誰不服誰、故每屆麥根路決戰、兩校學生如臨大敵各有充分之預備、由滬寧鐵路開專車、發自徐家匯、經梵王渡盡載兩校學生至球場備戰、即滬上人士、亦莫不抽暇到場、一覩劇戰爲榮、場內人山人海、囂聲震天、涉足其間、不啻身入電影、只見球足之飛舞、不聞聲嚮也、及賽畢、勝者得意洋洋敗者徒喚負負、雖同車返校唯聞嘲笑之聲、從未有暴動發見、如此精神、殊可敬佩眞所謂知已相罵、後讎洵可範焉、本期內健將如鮑伯莊樹本、沈嗣良、李大星袁慶袁連、周建維、顧光實、李祥、莫金倫、居開第等、先後輩出、名噪一時第五次遠東運動會亦有數人獲選代表參與比賽、滬地人士、至此亦漸能領會足球之興趣、評論藝術矣、猶憶星期日下午在法租界二路電車中、必有若干乘客在姚主教路下車、詢其何往、則曰「到南洋學堂去看球去」(未完)

吉省教界風潮 省府維持原令

吉林通訊、吉林縣教育局長劉廣厚氏、前因奉令將城市小學校撥歸市政籌備處辦理爲經費問題、特聯絡地方士紳、提出抗議、一面並招集全體職教員開會、當以全體職教員名義發出快郵代電、痛詆市政處長劉芳圃之班非旋由省城四五七十五十六十四十九二十等校校長、並教員多人、查悉斯項傳單、純爲局部三數人所爲、並未得多數人之同意、且詞多謾罵殊失教育界之面目、特登錄廣告、表示反對、因之雙方激起內閧、暗鬪甚烈、由爭校問題、及於局長問題、互相攻訐、校事不無受其影響又士紳梁蔭會、以感情作用對人的問題、假一百餘人名義、亦登有啓事、詞句間對於市政當局、指摘詆毀處頗多、市政當局極爲憤慨、已報告省府、擬提起公訴、而紳商兩界、以前者吉林縣招集會議、原爲討論省城二五附加稅撥歸問題、並未涉及反抗某方、認爲梁之舉動爲個人行動、亦向當局有所聲明、免致誤會、頃各方刷印品郵寄頗多、風潮似已擴大而省府方面、則決維持原令省城小學教育撥歸市辦、已成定案、無論至何地步、絕不變更云云

中央大學 考試新生

首都通訊、中央大學新生報名踴躍情形、業誌昨報、截至昨日四時止、報名投考者數達六百餘、內有女生四五十人、該校以基金有着、已從事大規模之建設、務期二三年內成一完美優良之學府本期創辦之理科、聞已向德國購買大批儀器、下期即可到平、聞該校此次招考新生採取嚴格制度、務使寧缺勿濫、以便養成專門人材、爲社會服務、聞理預科今日上午八時起至下午五時止、考試科目、爲國文、黨義、檢驗體格、數學、大專文法商各預科、及專商本科、今日上午八時起、至下午五時止爲國文、黨義、中外史地、數學、教育專修科、今日上午八時起、至下午五時止、爲國文、黨義、體格檢驗、哲學概論等、攷試規則、一不須夾帶、二、不須交談、三、不須傳遞、四、不須喧嘩、五、違者扣攷、六、到時交卷、七、逾限不收、聞明日仍繼續試驗、下午五時始能完竣云

邵力子將任 教部長說

首都通訊、教育部有改組說、部長蔣夢麟另有任用、邵力子有部長之希望、周佛海將任次長云

教育局設立 教員講習會

遼陽訊、教育局爲深造現任小學教員起見、設立教員講習會、通知各校教員來會講習、以期深造、而免貽誤子弟云(菴)

蓋平通訊、本邑教育局局長楊灌塵、玆奉教育廳令飭於暑假期內、開教員講習會、講習三民主義、童子軍訓練黨化教育、新教學法等科目奉令後即行籌備、定於八月一日開始、八月十五日止、聘周天放馬會武卞宗孟三氏爲講員云

義務學董 濫施淫威 惹起激忿

長春訊、本報接准教育界某方面郵寄油印通告一件原文列下

敬告全國各機關、各法團各報館、及父老兄弟姊妹鈞鑒長春義務教育學董何靄人、自任職以來、對於教育敷衍至今、建設毫無、嚴施淫威手段、激起全區風潮、早誌各報、至於更動職敎各員、專特第二師範爲大批發買教員場所、何某乘機承充販夫如三區三校、新聘校長孫某四區二校新聘校長張某、任職皆不滿一週、今竟撤職、另以本區教員接充、各校新委教員二十餘名、均行解職希圖暑假期內、不派教員、結存空薪、以便肥已、此非爲利、抑何所爲、總觀何某不以教育爲前提、竟以金錢爲目的、所謂販夫屠狗、誰曰不宜、教育乃爲立國之本不宜任不良份子、隨意蹂躪教育廳雖派督學前來調查、執料湯某竟大施袒護之威、已見各埸、而何某被控法院業已成案、何某竟託傳督學到法院通融、不料法院竟不容納、此種秘隱情、想教廳長雖屬賢明、處事秉公、無奈穩坐深宮、未免多受屬員朦混、詳情俱不得知、不然何能容此敗類、執掌教育機關、務望除此教育蟊賊、實爲幸甚

民治新聞學院 在北平招生 考期八月廿日

平訊、中國新聞專門學校、以上海民治新聞學院爲首創該院自上學期開辦以來、時僅半載、而成績斐然、功課方面、請上海新聞界名人嚴獨鶴、戈公振、潘公弼、吳之屏、擔任教授編輯學、採訪學、及新聞法等、此外、尙有留美法學博士李中道、醫學博士方天培、教授政治學、社會學、及心理學等、每日並實習實際採訪、供給各報、關於政治、黨務、外交、社會、各項消息、外埠各報、亦有委託該院學生擔任發電及通信職務、現第二期招考、業已開始、北平方面津滬同時舉行、擬在平已委託家梁園後身六號、女子齋科學校代辦、入學手續即日起開始報名、考期在八月二十日、考畢即選送滬入學、章程附郵票二分、函索原寄云

各學校紛紛放假

吉林省立各中小學校、與女中女師及法政專門各學校、前以本年暑假期屆、照例應即舉行考試、當即先後舉行試驗、迄于日昨、業已完全將各科考訖、各該學校即于今日七月廿日完全放假、定于八月十日開學、各該員生當即于今日先後紛紛搭車返籍避暑云(孚)

教育會開通常會

蓋平通訊、本邑教育會每屆寒暑假期、必開通常會一次現臨暑假之期、該會依章召開通常大會、於月之十七日仍舉行、是日爲正會長因事赴省、由副會長呂彥昇爲主席、所議事項教育應興應革及改委員制章程等事云

患癬兒童之福音

此處又有一道好消息爲小孩每至夏令輒患瘡癬者之莫大福音也播此福音者爲李君玉如住河北薊縣馬伸橋恒利堂李君之來書如左面『舍下子女每年夏季頭部生瘡上額角一都無完膚晝夜啼號莫名焦灼一日鄙友何雨田君以如意膏荐試數數日即見退炎尙未及旬竟復其本來面目跳躍嬉遊絕不似從前之啼哭矣』

如意膏係韋廉士醫生藥局精深醫藥科學之藥劑師所特製舉凡疹瘰 疥癬 鬁鬁 濕瘡 足泡 乳癰 湯傷 割破 跌損 蟲螫以及一切無名腫毒均奏神效

定價每匣六角每六匣三元郵在力內 遠東總發行所韋廉士藥局上海江西路六十號各房均有出售

本社電話 本埠訂報四〇四二 接洽廣告四〇三四 編輯事項七五一三

新式 福特汽車
批發各種汽車零件 膠皮帶及承接修理
總經理
奉天驛砲子塡西 盛長有限公司 日長電話二三七號
長春頭道溝日本橋 盛長有限公司 日長電話二九二號

人畜無害
伊瑪枝燻蚊香
效力偉大較其他線香強數倍

專賣特許
△比較其他線香 奏奇効 價又廉 能便你訝然
△人畜無害用法簡便本劑於火鉢或煙捲灰上燻燒發出芳香其効驚人且人畜全然無定
一〇〇入小罐 定價金三十五錢
一〇入大罐 定價金一圓四十錢
大阪市東淀川區三國本町
本舖 今津化學研究所
147k

加大道濟六缸載重汽車力量偉大最屬經濟

加大道濟新六缸兩噸載重汽車力量偉大行駛的里數極多無比又以載運客人甚衆轉運貨物最多故能獲利亦厚加大道濟新六缸載重車並道濟各式客車以及加大道濟各式載重車作工省費特別經濟

加大道濟新六缸載重車裝配的四個閘精良適用作工平靜若車於發力最大行駛極速時則有前後四個油帶閘「羅克和液壓剎帶閘」能保險安全穩安毫無危險

美商 公懋洋行 謹啓
總行設天津法租界先農路二十五號
電話南局三〇一二八 三五六號
分行 北平 哈爾濱 奉天 大連
駐奉辦事處大西邊門外中 電話一五三一

DODGE BROTHERS
MOTOR CARS

諸君請掛電話叫
新式美觀 寬潤舒暢
駛行安全 呼喚靈敏
共榮汽車罷
大連市奧町二四番地 電話五八五五番

自動車新學生募集

本校爲養成自動車運轉手起見不惜鉅資購備新式自動車數台專門教授親切實地練習每月一日開學三個月卒業卒業後介紹職業並備有無料之寄宿舍以慰求學之心應用完備至於詳章付郵票二分奉上不悞

大連市三春町四番地(同壽病院北方)
遼東自動車講習所
電話 九三六三番

美興賓大贈送
買幾盒送幾盒購者從速勿失良機
東北邊防軍司令長官公署一等軍需正孟君子珠來函感謝美興賓治腎虧腦弱等症特有奇效謹將原函披露於左

巖華大藥行惠鑒敬啓者敝人在軍政兩界充差多年以致操勞過度患腎虧腦弱等症精神困悶不堪言狀曾服中西補劑均未見効近經友人李繼武君介紹貴行所經售之美興賓丸藥余遂購得二盒按法服用不及一星期即覺精神大快腎病漸除接連又買半打及至服完以前各症完全□然轉比無昔康強數倍窃思此劑有如此功能誠爲濟世活人之聖藥不獨中國即全世界亦可稱決無有僅之仙品也無以爲報特附四寸像片一頁並具寸楮祈登報端藉申感悃用以介紹患者同胞同受此聖藥之利益也專此順頌財祺
東北邊防軍司令長官公署一等軍需正孟昭禹十一月廿八日謹啓

美興賓 大盒五十片定價現洋二元每打二十元 小盒二十片 一元 十一元
總行 遼寧小西門北電車道東 巖華藥行
分行 哈爾濱道外十一道街 東華藥行
總分銷處 大連西崗街 康德記 源棧
總代理處 安東中富街 東益增 還藥房
各省城鎭各大藥房均有贈送

遼寧新生活影片公司附設各大戲院之一
大連 上海大戲院 陽曆七月念三號放映
西遊記之一 古宮魔影 神怪香艷巨片 (導演奏起鳳 主演周文珠)
寺兒溝 明星大戲院 陽曆七月念三號放映
聊齋誌異中之一 馬介甫 導演姜起鳳 主演朱瘦菊

大連西崗 華北大戲院 陰曆六月二日起映
偵探武俠巨片 牡丹影片公司出品 黑狼盜 導演馬徐維邦 主演陸劍芬
特別大減價 下期准演 好哥哥

五金商 亨利鐵行
注意 欲按暖汽、打洋井、購鐵材請到亨利鐵行價廉貨好
營業品目 黑白鐵管 諸附屬品 洋井暖汽 鍋爐片 油坊工廠 礦山鐵路 各種用品
本店大連市大龍街四六 長電話六四九四
分號遼寧千代田通三六 日長電話二〇三四
總經理閻粹亭啓

大連 天成號紬緞莊啓事
本號開市以來荷蒙各界關顧不勝感激之至敝之屋宇原爲前後兩部陳列貨物殊屬狹隘今爲便利顧客起見特將前後改爲一部較前寬潤增設各貨新到各廠呢絨綢葛及各種皮貨銅床鐵床其他男女必需之品無不全備陳列更新定價低廉倘蒙惠顧敝則無任歡迎
兼代理戒煙靈藥回春錠
浪速町二丁目七二番地 電話 零售部六六五五六番 批發部二〇九三番
支店 小崗子和街 電話六〇五八番

瀋陽

召集工公及盟長 討論防俄辦法
張長官與達爾罕王商定 於八月一日開會

東北邊防軍司令長官張學良近以中俄絕交風雲險惡深恐彼方暗派亂黨分赴內蒙各處發生鼓動情事茲與達爾罕王計議結果定於八月一日在省召集各蒙王及各盟長一律來瀋開會討論防俄種種辦法共同議決云

北大營添建 營房五百間 以便軍隊佔用

張學良司令長官現因北大營地方雖有營房甚多仍不敷用特與一般重要軍官計畫結果由軍需處發下現欵在北大營地方添修營房五百間以便軍隊佔用云(飛)

本溪縣大嶺北 發現黃銅礦

遼寧農礦廳據本溪縣公民李永海由大嶺北山上挖得礦石一塊請化驗究爲何種礦質有無開採價值經該廳化驗結果認爲係黃銅礦內含礦質爲銅一〇三〇鐵一〇一五硫磺一三三〇云(飛)

張司令公畢回防

山海關警備司令張九卿氏前因某項軍務特行來遼晉謁張司令長官有所報告現該司令在遼已將諸事辦理就緒遂於月之廿五日離省回防以重職守云(飛)

鮑貴卿由津來遼

前陸軍總長鮑貴卿氏頃因辦理某項要務遂於月之廿五日由天津乘遼下榻同澤俱樂部當即晉謁張學良司令長官有所陳商某項要務云(飛)

兵工畢業生 派往外國留學

東北兵工專門學校畢業生一百八十名該校長臧式毅特派往兵工廠服務其成績優良者呈請長官公署派往外國留學以資深造云(飛)

高清和榮任 外交顧問

前任東北交涉局長高清和氏對於外交上經驗極富當此東北地方關係重要之際欲該氏臂劃一切以資倚重是以張長官特聘該氏爲長官公署外交高等顧問高氏已允就任云(飛)

學兵欲回里 途中被擊傷
商埠地又鬧匪

近年月來瀋陽市上每出搶案維持治安之軍警憲兵雖一面嚴爲戒備不與匪人可乘之機一面偵騎四出不使匪人逍遙法外無如緝捕雖嚴而搶案仍起致軍警森嚴之瀋陽城商號居民咸有懼心每屆晚間大有談虎色變之勢非記者固甚其詞聳人聽聞距料於孫繼英警士劇匪殞命被匪搶去手槍之後教導隊學兵劉福祥又在商埠地被匪槍傷矣茲就經過探誌如下

七月二十三日午後九時許城內軍事教導隊學兵劉福祥因請假回其故鄉吉林双城坐洋車赴日本站隨帶皮手提包一個致使匪人注目由城內尾隨一路因見人多未得下手比行至商埠五緯路四緯路西劉見其人形跡可疑乃問曰你跟我爲何當時匪恐被人知覺急出八音手槍向劉射擊彈由口中打入由腮而出正欲搶劫提包不料被商埠公安隊出動警王萬章洛寶梅二名赶至匪人見警趕到乃捨提包向北逃去天色昏黑地當曠野未能追捕乃將受傷人送往商市堪松岩醫院調治據醫生診斷結果謂受傷雖重尚不致有性命危險云(天)

高等法院決定 增設刑二庭

遼寧高等法院院長史延程近以院內每日所收刑事案件三十餘起原有刑一庭推事四人每人收案約三四起舊案最少在三十件以上現雖積極清理仍然積壓甚多辦理訴訟異常滯現爲清理積案以重司法計特增設刑二庭再添委推事四人書記官四人以便辦理而資進行(捷)

槍決盜匪刑場 改在風雨壇

遼寧高等法院檢察處主席檢察官朱樹聲鑒於大西邊門外刑場壞接商埠毗連民宅凡執行犯人皆葬該處且多屍骨暴露旣背人道且礙衛生是以呈請省府將舊刑場勸丈標賣以補建築新監經費至新刑場遂飭令瀋陽縣長從速選擇茲聞王家瑞縣長已將新刑場選在風雨壇南義地北處一俟呈請省府批准後即可興工云(捷)

誘拐犯落網

二十五日午前九時三十分北寧鐵路由北平開來之客車入南滿站時旅客紛紛下車之際中有偕帶青年婦女者一人舉動可疑經出勤之日警官帶署盤詰據該署稱名崔兆發年三十八歲原籍河北天津人素無正業一定住所女稱北平東華門英氏年二十歲於四五日前與在和明結婚近以崔來奉爲理由遂一同前來經警官審訊結果判明爲誘拐犯人其實崔麗等當在北平奉天間誘拐婦女與公會棧內王志岐聯絡日下嚴重調查中

在北戴河靜養之 韓麟春氏無恙
因病逝世說純是謠傳

近日來街市宣傳前第三四方面軍團長韓麟春將軍於二十三日午前八時在北戴河旅邸因病逝世等情記者於二十四日晚間發稿付郵時即接得此項消息以事體重大愼審必要今(廿五日)遂往與韓將軍有關係方面調查據云將軍於十數日前舊病偶發一時頗爲沈重曾致電其介弟韓麟生(北寧鐵路局長)比及趕到已恢復健康外傳之說完全不確云(天)

榆關交涉局長 夏鐵梅返任

東北駐榆關交涉局長夏鐵梅氏前因報告某項交涉事宜於日前由山海關任地來遼晉謁東北交涉總局長王鏡寰氏報告一切該夏交涉員現以在遼公畢遂於月之廿五日乘北寧車返山海關任地云(飛)

省府令協緝 徐溝縣局長

省政府現接山東省政咨爲徐溝縣前公安局長常錫欽畏罪潛逃飭緝等情飭主席准此特抄同咨文暨通緝書狀分令公安管理處各縣長各公安局一體查照飭屬協緝務獲解究云(提)

白局長注重 各局所衛生

省會公安局長白銘鎮以時值夏令百疫叢生所有各分局分所內外部之清潔是否加意講求亟應視察以明眞相特於廿五日躬往各區從事視察以昭慎重(捷)

裕源樓房傾倒 訴諸法院矣

瀋陽市政公所爲整頓路政便利交通普通令街商號拆除雨搭是以本年自春至夏建築樓房者比比皆是在城內最稱繁華四平街近均磚瓦鱗滿目當涼下若往者之金器輝煌詎意在此互相建築之際突發生一幕慘劇即裕源樓倒塌是也當日情形已略誌前稿茲經詳細調查據該金店經理人侯君云該百店之房屋係前任熱河財政廳長湯廉之私產此次改建樓房全部委託利興建築公司承造工程現已完畢只待裝修門窗交工有日不料發生此事故一切損失交涉均與房東無關當由利興建築公司與隔壁義成公地毯公司直接辦理蓋義成公與本店相毘連此次建築該號執事鄭某爲樽節經費自己零星招工逐日開發工資工作之際無人督飭更無建築學識故任意工作該號原定地基爲掘下五尺乃各工人掘開地基之後發現新磚若干每磚價目約值現大洋三分工人見有利可圖雖不相顧鄰人之利益任意挖掘逾則發見之新磚愈多聞已掘至六七尺之深較之裕源公地基深過二尺有餘近因連日暴雨爲雨水侵入土鬆下陷連帶發生樓倒慘劇當此事發生後該管公安分局即將利興公司與義成公執事鄭某傳去審訊一次旋即解往法院成訟二十三日上午九時法院開庭審訊兩造辯論頗久利興公司以此次所建之樓倒塌與營業前途有莫大關係要求賠償各費與工料兩項損失現洋一〇〇〇元及被傷三工人之醫藥費至於鄭某則完全推脫在工人方面卒不承認是以如何解決靜聽法院之裁制兩方工程現已完全中止至於此類不祥事件之發生在瀋垣已屬創聞頗惹起社會人士之注意據一般人之觀測將來解決之點當不外一、裕源公樓房之倒是否受義成功挖地基之影響抑舍此之外尚有其他原因二、義成公所挖地基是否恰爲維持裕源公樓所必需之程度三、此項責任由工人擔負乎抑由該義成公擔負乎尚須經有建築專門知識者所鑒定然後方能付諸法律手續云(天)

中東問題糾紛中 防止黨徒煽惑
陳司令飭隊所嚴查

東北憲兵司令陳興亞以中俄間之關係一般人不明眞相每有妄自揣測大肆妄說深恐不逞之徒及其他亂黨潛伏各地乘機煽惑以擾民心殊於地方治安關係重要特於廿五日諭令所屬各隊所加意嚴查以防黨徒潛滋事俾保地方治安

軍校考查團 由北平來瀋 寓大陸飯店

南京中央陸軍軍官學校研究班政治科組織之東北考察團利用暑假期間特來東北考察政務及參觀各機關由萬全策主任率領軍官學員三十五名衛兵七名乘北寧路一〇五次特別快車東來二十四日午前九時三十分抵瀋陽車站全隊學員皆著中山服武裝帶形勢頗爲嚴肅有繡旗一面上書中央陸軍軍官學校研究班政治科東北考察團字樣下車後即乘馬車赴大陸飯店休息之後參觀各處預定月底北上赴吉林濱江齊齊哈爾等行遊歷以廣見聞云(天)

遼寧農礦廳 飭送礦務表

遼寧農礦廳長劉鶴齡以各縣礦產開採日漸增多頗爲複雜於二十四日通令各縣造送礦務報告表一、開採年月二、資本總額三、礦質優劣四、產礦所在地五、工人數目擬表呈報以便彙核云(天)

蓋有部印護照 一體通行無阻

財政廳奉財政部令轉飭各局內開爲令遵事准軍政部總字第四號咨開案查本部承發國民政府護照凡商運及軍運免稅事項均經迭次轉咨貴部飭關查驗放行在案惟所請護照除關商運及軍運應行免稅者外其餘應行繳納厘稅及經過關卡乎運手續仍照簡章辦理在運輸規則中已有明白規定各關卡據以分別辦理似無逐次咨情轉飭尊照之必要應請通令各關卡凡持有國民政府護照查有敝部核度郵章者即照章查驗放行不另行文藉省案牘相應咨請查照至級公誼等因准此查運輸護照規則前奉國府令頒素經通令飭尊在案茲咨准商前項辦法係爲減省案牘以免周折起見自應照辦惟與免稅有關係者惟仍候本部令飭遵辦合行令仰知照此令(天)

遼寧省委會 四六次議案

遼寧省政府委員會於七月二十三日開第四十六次會議其所議決案件彙誌如左

一、擬訂遼寧省政府普通褒章暫行條例決議交高維嶽邢士廉陳文學會同審查

二、據□江縣士紳張殿玉等呈請添設縣治案決議所請甚是惟限於地方財力暫從緩設應令該縣設法發展嶺東各地

三、據農礦廳查覆鴨渾兩江艚船聯保兩會與冷宗堯互控案冷宗堯呈控水上公安局長各案究應如何處置案決議艚船聯保兩會取消由農礦廳另擬保護艚船辦法至控案送交法院懲辦

四、行政院令各省政府自十八年度起應按季預定三個月行政計劃呈院考核應趕速計劃送府核轉案決議准予照辦

五、據民政廳呈報核辦雙遼兩縣劃分東夾荒情形案決議通過

六、審查徵收租稅章程案決議通過

七、審查遼寧省懲治盜賣國土暫行條例案決議通過呈請東北政務委員會轉呈中夫備案云(天)

瀋海官股董事 定期視察全線

瀋海鐵路公司官股董事自經遼寧省政府議決由現任民政廳長陳文學農礦廳長劉鶴齡建設廳長彭濟群公安管理處長高紀毅五人兼充以後即由該公司函請就任茲聞各該董事現爲洞悉該路路務起見擬六月二十九日早八時自瀋陽開專車一列前往各站視查以覘成績如何云(天)

張運使公畢回營

駐營鹽運使張之漢氏前爲稟陳一切鹽務情形於上星期來省晉謁翟主席稟陳一切茲以營署事務重要未便久滯是以該運使於月之廿五日乘南滿車回營以重要公云(飛)

爲救洪水淹村舍 擬拆鐵路導西流

瀋海鐵路瀋陽站東之毛金屯村地勢窪下時有水患日來天降大雨地面水漲該村以地勢關係各家院內均被水淹而當大雨如注之時幾全村化成澤國故該村住民爲洩出水流計保安全情急之際不顧法律往瀋海路三哩地方欲將該鐵路三道溝毁斷一處以便從此導水南流免遭淹沒惟當此正欲開掘之際被該路道揆夫役查覺見來勢兇勇知不可理喻當即電該路路警段派警隊前往保護故鐵路幸未被拆毁云(天)

扶餘

城東兩家子道上 發現無名男屍
驗有槍傷兩處兇犯已無踪

本邑城東兩家子道上於本月(十七日)發現死屍一名年約二十餘歲身受槍傷兩處頭部一槍胸部一槍當經發覺後即報知鄉正沈某呈報縣政府縣長已派王檢查員共同驗屍確係生前由人用槍擊斃但兇手一屬現正偵察中云(平)

遼陽

民廳令平抑物價

縣府奉民政廳令查近來金融日趨平穩貿易已無口累之虞各種物價亟應切實平抑以紓民困而維生計云(卷)

龍江率黨羽 在各處搶擄

近日來有匪首綽號龍江率黨羽廿餘名在千山裏及遼海毘界各鄉村捐搶擄掠綁票勒贖猖獗異常有司剿擊責者會所聞否(卷)

開原

清河之氾濫 橋梁已沖毁 汽車不通行

河水大漲抵城垣 開邑南門外清河於十七日早漲水波浪滔天水已泛溢直抵城垣盤成澤國河中新建大橋兩頭被水已漫不能通行汽車公司鐵路大橋爲便利交通已允行人所走水勢甚猛尹公安局長特行親驗逐令長警傳諭南關居民距水甚近者迫令搬移以免受羅水害於此可見該局長保民有云

河水未消又暴漲 南關清河於本月十八日因大雨頻降沿清川水勢甚大窪田禾稼付之水冲清河之水已行出潮水抵城根勢甚危險水寬數里橋梁浸所有鐵道之口均被水冲以至交通隔斷消息不通可謂近年來之大水詎于(來復日)下午一時大雨如注降至第二日(二十二日)正午十二時晴至一時清河之水波浪翻天水更氾濫將新建木橋被水冲毁而汽車鐵道各水口又行冲壞致於恢復交通非旬日不能開通矣

調查各區之水災 邑內公安局長尹捷卿因大雨連綿各河氾濫所有河之兩岸禾稼被水冲刷者在所難免況此番大水清柴二川更行尤甚該局長關心水患特令各區詳爲查報以便彙呈是以各區遵令派警勘查又李縣長亦親查水勢

調查員蒞蓋 督察員赴三區

財政廳爲整頓稅捐起見派調查員多名分發各縣調查稅務於月之十八日到熊岳分所次日蒞蓋云

本邑公安局勤務督察員張鴻雲於月十日奉高巨川局長諭赴第三區(熊岳城)調查某項事宜大約不日即能歸來云

監督推事均易人

本邑法院分庭監督李贊襄奉高等法院令調充義縣分庭監督遺席以端木氏接充推事王明誥亦奉令調充海龍地方法院推事遺席以王玉衡接充奉委後互相交替清楚照常視事

辛縣長晉省前 勉勵各屬員

縣政府茲奉省府訓令於八月之一日招集各縣縣長省議奉令後辛祥民縣長大約不日即能晉省云本邑縣長辛祥民氏下車伊始一切政治勵精圖治不遺餘力茲親書勤廉誠正四字印刷數百張分發所屬各機關懸於辦公室以資喚起一般人勤廉誠正之精神所印者現已分散將來定能收莫大之效果云

蓋平

辛縣長擬定 施政之大綱

本縣辛縣長自蒞任以來勵精圖治百廢俱興以致邑民莫不感戴茲又整頓縣治計劃大綱如左

(甲)民政 一實行接近民衆就悉民隱二整躬率下以肅官箴三設置納言箱以靈耳目四清理前遺行政訴訟積案五督飭警察注重防務消弭匪患六肅清煙賭以清盜源七請准按地畝欵增加警學經費八推廣保衛證攤張印花鈔路九規定警察辦事手續暨考覈其辦公勤惰虛實十整頓錢法以維持商業十一取締當商以防重利盤剝十二飭警認眞調查戶口十三公事恪守法令規則

(乙)村政 一愼選村長擇良任用二嚴定懲獎村長副辦法三檢查會長並定村會會計辦法四嚴立村會禁約五籌設息訟會

(丙)財政 一保管公有欵妥設帳簿二嚴格限制動用公欵三整頓徵收辦法以期便民四嚴查經徵流弊五徵收陳欠進行辦法六稽核地方財政收支七罰欵公開按月宣布

(丁)建設 一進行建設教養工廠二實令各村依法植樹三督飭分期修築鄉道里道四進行職業學校之建築五整頓電話六積極編查縣志七擬啓發農會設辦農事試驗場八擬辦市政九擬辦理各種統計促實業進步十籌辦共濟銀行十一籌設共濟醫院十二籌設地方出產陳列所以改良物產

(戊)教育 一增加教育薪工二調查學齡兒童三整頓教育經費以備擴充預算四注重職業教育五推廣社會教育六籌設保姆養成班以備辦理幼稚園七擴充圖書館八保存古跡九整飭風化十訓練民衆講演三民主義

侯會長赴省會議

本邑商會長侯敬忱前奉遼寧商務聯合會函開請赴省參加聯合會議侯會長於月之念二日赴省念四日開會聞侯氏提議頗多能於商民造福云

新財長歸來 八月一日接任

本邑新任財政局長馮履謙字聖達精明強幹學品兼優今任斯職可慶得人該氏在省奉委後即首途歸來刻正籌備接收八月一日即正式接職至於內部之組織外部之擴充馮局長建議頗多刻向縣長計劃大約接職後即將實施云

洮南

不聽胡匪之指揮 車夫立遭斃命
在四洮票房迤北三段附近

昨當洮昂晚車到站時伴送旅客之兩胡匪僱得小北門裡曹姓聘女得欵新拴之馬車行至四洮票房迤北三段附近向前無正去路車把問其拉往何處答以拉過道口車把知事有異不顧前進當徐行紛爭之際匪將手槍輪出射斃車夫乘間脫逃矣

顧委員蒞洮視查

洮南公安局發生某項重要案件省憲略有偵覺公安管理處派有委員顧某來洮察查該委員昨廿一日蒞境究爲何案訪明再錄

金州

新堂長蒞金 職員學生歡迎

東關外關東州公學堂南金書院堂長岩間德也氏於前辭職

張家灣

護路軍奉命出發

護路軍七十二團團長陳德才氏自蒞本埠護路以來數月於茲整頓路政嚴加防範教練士兵和睦商農有口皆碑於昨奉到旅長趙紹武之命將該團全軍出發赴哈爾濱聽前線調遣於今(廿三號)裝車士兵等軍容整齊絲毫不犯可謂團長治軍有方各界士紳商農恭送團長於車站均有戀戀不舍之概

海城

實行會哨 設卡守望

邑公安局長頃因縣境遼河迤西胡匪出沒無常當此青紗帳起匪徒倚爲淵藪是時正宜舉辦夏防該局於昨特飭十區分局查照規定及防辦法認眞舉行會哨設卡守望勿稍疏忽以保鄉里而維治安云

德惠

五區有匪綁票 保衛隊往剿

德惠縣五區境發生股匪多名綁得富紳人票勒贖等情保衛總隊長據報後當於本月二十一日帶同騎兵前往剿捕務期殲滅如關君者肅清地面爲民除害誠不愧保衛領袖也

鐵嶺

禁外人投資開礦

本邑縣政府奉遼寧農礦廳令略謂各縣礦產每有呈請開採者因力不及多有聯合外人投資開採則致礦權墜落外人之手殊堪痛恨故特令各縣轉飭各礦商不准混合外人投資開礦云

哈爾濱

蘇俄領館員 未全部離哈
梅領事暫緩行

駐哈蘇聯領事梅立尼潤夫及領館員眷屬等據各報所載已全部下旗返國事今詳加探詢尙未全部離哈蘇俄領館人員原擬同時回國惟因種種事未清楚必須先後離哈故我當局對於該領返回護照者隨時塡發計館員以及俄僑共領去百〇八張於二十一二十二兩日晚間共走百餘名其餘因俄領梅立尼潤夫應辦事務尙未清楚約遲一二日內啓行云

新任副局長 李紹庚理事

東鐵管理局近因中俄人員大爲變動兼事務紛繁各重要幹員不可稍緩委任故於昨日當局又委理事李紹庚氏爲該路局之副局長當即到副局長室辦理一切公務云

參謀長因公晉省

濱江鎮守使署參謀長金武宣氏因某項要公必須晉省面謁梅峰請示機宜故於昨二十二日晚乘中東南行列車赴長轉道吉林歸期約在一二日內云

特別區添委翻譯

東省特別區警察管理處處長米春霖氏刻以外交日繁若非備有專門外交人材不足以資應付日昨該管理處發表特委聘旅順師範學校第二次卒業生鄭雲碓氏爲特區管理處日文翻譯官藉資臂助並聞鄭譯官業已於日昨奉委就職云

護路軍總部 設立兵站處
宋璽臣爲主任

哈綏線軍隊運日增大小五站一帶本埠護路軍總司令部籌設兵站處於哈埠及穆稜綏芬河各地以便運輸並開已委總部軍需處長宋璽臣氏爲兵站處主任云

最高法院東北分院本月十七日民二庭裁判案件如左

計開

民二庭判決案件

一、德興號與美孚行因請求償還債欵涉訟不服黑龍江高等法院判決上訴一案

一、劉廣廷等與裕泰德等因請求償還債欵涉訟不服遼寧高等法院判決上訴一案

一、李朱氏與李舟起因請求離婚涉訟於遲誤補正期限後聲請回復原狀一案

一、寧克信等與張金玉等因確認山地所有權涉訟不服遼寧高等法院更審判決上訴一案

一、魏順泰等與孫玉崑因請求償還債欵並辟給地照涉訟不服黑龍江高等法院判決上訴一案

一、李德與楊蔚清因執行異議涉訟不服前吉林高等審判廳判決上訴一案

一、苑實林與廣泰當因請求償還債欵涉訟不服吉林高等法院第二分院裁決抗告一案

民二庭裁決案件

一、杜錦廷與杜王氏因確認地畝所有權涉訟上訴聲請緩期繳納審判費一案

本社啓事

各分社若以現大洋以外鈔此於本社時按照左開行市

今日之行市

大洋兌金票 八九、五〇

大洋兌鈔票 九八、五〇

大洋兌小洋 一一九、四〇

經理部啓

四洮鐵路管理局招考車務學習生廣告

一、考取名額 正取十名備取十五名

二、投考資格 舊制或新制初級中學畢業及有同等學力年在十八歲以上廿五歲以下身體強健素無嗜好者

三、報名地點手續 七月廿日起至考試前一日止每日上午九時至下午五時并開具本人姓名年歲籍貫畢業學校及隨繳本人最近四寸半身像片一張

四、考試科目 (一)國文(二)日文或英文(三)數學(算數代數幾何)(四)中國地理歷史

五、考試日期地點 八月十一日上午九時至十二時考試國文日文或英文八月十二日下午二時至五時考試數學中國地理歷史試場在四洮總局界內交通小學校

六、待遇 錄取後正取各生分派各站實地學習月給津貼二十元學習期滿隨時查看成績分別提升備取各生遇有缺額挨次傳補

齊克鐵路工程局招標廣告

爲廣告事本局擬購工務保修大宗工具凡願承辦各商務於八月十五日以前向洮南本局材料課函索或領取標單及招標簡章定於八月十五日午後壹點在遼寧省城四洮路駐瀋辦公處當衆開標凡投標各商於開標時須攜帶投標押欵現大洋貳百元未中標者當時發還中標者擬作承辦押欵合併聲明此布

吉敦鐵路工程局廣告 第八號

查本路經過區域山深林密宵小出沒無常商民携帶鉅欵匪易茲爲便利商民節省匯兌手續現金交納繁瑣及免除意外危險起見特定貨物運費先付(預付)憑單辦法自本年七月一日起施行商民等如欲覽詳細章程向本局車務科計核股函索併附郵票四分即行照寄恐未週知特此廣告

吉海鐵路工程局標購事務用品廣告

(第十二號)本局現擬標購七八九月事務用品如紙張簿冊印刷等項約計二百二十六種其詳細品名均於標單內註明定於本年七月二十九日下午二時在吉垣本局開標凡屬殷實商號有願承辦者由本月二十四日起携帶押欵吉大洋二百元到本局會計課領取標單簡章并希將標函照章填具在開標前一天送投本局庶務課指定之標箱以便屆期開標准須交保證標單簡章工本費吉大洋二元此項工本費無論中標與否概不發還特此廣告

奉大鐵工廠遷移地址廣告

啓者鄙工廠爲擴充工業起見原廠房地區狹窄不足使用特擇於工業區三馬路北三街廠房一所房間亦多敝地寬闊由上海大連聘專門機術技師數十名專造各種機械及鐵路機車貨車附屬品沿線應用五金材料等煤爐機械油坊機鍋機械及各種鍋爐並包按暖汽及衛生工程一概製造及修理時後各商號交易家有購買機械通信時請向遼寧工業區三馬路北三街奉大鐵工廠便妥

舊地址遼寧大西邊門外南貳經路

遷移於工業區三馬路北三街

奉大鐵工廠

總理楊長清謹啓

感謝聲明

前在安東太古洋行投保經理 賠欵迅速

啓者敝公司於五月二十五日因電線走火致將機器及房屋貨物等悉皆付之一炬幸事前投保火險肇事之後當經該行華洋經理調查屬實即將損失之欵六萬餘兩未及一月如數賠償誠安埠業火險者空前之創舉可見該行資本雄厚及其眼房華經理孫敬修君辦事之認眞尤可嘉尚信用卓著至於敝公司領欵之餘曷勝感激無以爲報特登報瑞聊表謝忱並使欲來保障者知所擇焉

六合成製紙公司啓

三十里堡鮮菓到奉

謹啓者本公司同人等於民國元年時即在南滿線三十里堡栽培各種鮮果苦心研究十八年間所產果品非常優良中外人士咸加贊許汁甘味美又兼之顧客稱譽同人等負此榮名愈求其精故近數年來出產豐富銷售日廣現爲顧主便利起見特在遼寧日站浪速通十九番地開設果實公司賣店專運新鮮果品價目公平批發零售無任歡迎恐未週知特此告達

遼寧省城日本浪速通十九番地

三十里堡果實公司謹啓

電話二八五二番

頭聞

△警官奉令交替
（安東）商埠公安局第一分局一分局丁巡官調任第二分局二分局第二分局一分局梁巡長調任第三分局一分局第三分局一分局邵巡官調任第一分局一分局第一分局二分局高巡官調任第二分局二分局至第二分局二分局王巡官調任第一分局二分局昨已發表各自交替互相任事在案云安埠公安局第三分局責局員調局內司法科科員遺缺以警衛隊長李邦正調充其警衛隊長一缺則以公安隊趙隊長統轄業已分別發表在案云

△學警教練考試
（安東）安埠公安局附設之警察教練所第十所學警授課已屆足三月照章應舉行考試該局因定於本月二十二日起停課二日與將舊課溫習至二十五日實行分科考試連試四日將考試時間列爲簡明表一併函送本所各教員先期各擬試題三則至教務處以便屆期選用

△控告逼良爲娼
（安東）安埠山屬地城隍廟後十八間樓煙館劉玉珍日前來至公安局告訴伊幼在山東籍孫宮氏所抱養於前年被由爲台經里人來壽臣與其夥度婦人燒煙由東升德內寓鳳城縣人劉俊卿化洋一千餘元納作三妾去年三月間因來壽臣夫婦迭往滋擾加以嫡婦撚醋關係遂與乃夫離異嗣以孤身無倚仍投來壽臣撫養今年六月又逼赴劉張家煙煙接客賺錢與伊等使用稍不從願輒遭打罵故乘隙逃至案下請求救濟等語公安局當以事關刑事遂函送法院在案

△遷移婚嫁統計
（安東）安埠公安局昨據戶口科員報告所調查六月份遷移婚嫁統計調查結果第一分局界計遷入一百七十四戶男一千一百七十五名女六百六十七名移出一百八十六戶男一千七百十三名女七百九十五名男婚六女嫁一第二分局界內計遷入三百二十二戶男五百八十五名女九百七十六口移出二百五十二戶男一千二百四十九名女七百七十五口男婚十二女嫁九第三分局界內遷入二百十七戶男七百八十三名女三百四十八口移出一百八十二戶男一千一百八十四名女一百八十四口男婚六女嫁六大東溝第四分局界內遷入三十一戶男八十九名女五十二口移出七十戶男四十九名女四十一口男婚女嫁一以上統計遷入者七百四十四戶男二千六百三十二名女二千零四十三口移出者六百三十七戶男四千一百九十七名女一千七百九十五口男婚二十五女嫁十八云

△又桿搗毀警所
（營口）市內西坑甸南大院全順下處妓女張桂玉有客某甲因酒過量與該妓致起口角繼則動武某甲即時酉性大發遂將桂玉頭部毆傷經該管警兵趕到指揮將患者送臨近醫院療治將某甲保所帶訊旋經某將某甲保出詎料桂玉又桿如狼似虎趕到分所手持棍棒將分所搗毀一空並將所長百般毆辱立將覆所長扭到分局者以不當准將某甲保外應送局懲處經人勸解某又桿始忿々而去聞該兩造咸係官人皆以警所爲解忿出氣之地嗚呼警察竟被任意毆辱由此可以窺我埠人民程度之一斑云云

△不准拋棄嬰屍
（營口）私生子不准慘殺以維生命故爲法律所認許詎我國處世與嬌婦之私生子扭於偏見往往臨蓐時即行致生任意拋棄尤以爲人之不知也詎料人已早知之正所謂欲蓋彌彰也昨早八田地東橫橋下暴露肥胖嬰兒屍一具似將生被勸而死遺棄該處已經某甲指定某姓女之私生子云云

△賭婦下堂求去
（營口）牛家屯村有白姓夫婦度日素無恒產夫婦以同賭爲生活聞該婦刻已勢難度此清貧困苦生活於日昨已向其夫提出離婚條以爲兩得其便又各不相累聞已得其夫之同意經某賭友之撮合該婦已嫁與商人何某爲妻身價現洋三百元業已人錢交割各遂所願噫此賭之害歟抑或不務正之下場姑誌之以警世人云云

△課本改購書局
（營口）縣立各級學校學生所讀之課本於中華書局訂購以其句法淺近合宜故本年上學期認爲必讀茲聞教育局刻以該書局之課本與三民抵觸是以下學期應與商務印書局訂交一律改換以便合乎近今時代之趨向云云

△落第醫生歇業
（營口）市政籌備處前將市內中西醫生並藥劑師等命題一律考試以憑優劣在案聞此次考試非常之嚴厲並無代替情面之弊故多云史處長此次考試對於醫生可謂鐵面無私但一般落第之中西醫生宅無怨言聞於昨該處通知落第之中西醫生歇業以重醫務云云

△搜查麻醉毒品
（營口）販賣嗎啡海龍音等麻醉毒品者皆係各大藥房與朝鮮人來日聞公安局已奉省令對于該項麻醉毒品嚴厲查以絕根株在案故日昨一分局長姜鑣先氏已派妥警認眞實行搜查務獲送懲以免販賣吸食者逍遙於法外云云

△局長因病逝世
（黑龍江）本省丈放依明荒務局局長劉焱源係直隸人自到泰安鎭後對於荒務事宜力加整頓破除情面不私不曲其人忠厚異常學品亦佳不意前日竟因身染時疫痢洩交加醫藥罔效於十一日竟在泰安鎭逝世一般知者多爲惋惜且身後爾條更形悽慘云

△玉紅幾被强姦
（黑龍江）黑龍江省城永安里四等妓館執事岳廣山月前以大洋一千餘元將桂玉書館搭住妓女玉紅買爲領女以圖錢不意該岳某人面獸心生性好淫看該女長得恣色豐潤頓起邪乃於前日假說上街購衣料將該妓領到永安大街日商龍沙旅館租先所租之屋內强欺姦淫以償獸慾正在威嚇間不妨該妓乘其不意奪門奔出逕到公安局控訴請求保護以維人道想公安局定必嚴懲云

△署長棍下無情
（黑龍江）省城西大橋近因雨水連綿江水大漲釣魚者頗多不期竟因此惹起一打慘劇爰誌於下省垣法政專門學生有張某者於二十日一時興起亦往釣魚甫下竿驟來警士一人聲言有令不准釣魚張生以既有命令當然不能反抗遂尾同一般觀衆順橋回返當時以人言嘈嘈內中有云狗頭來了快走吧竟觸怒一身穿便服者手提文明棍僞認此話係該生所說不容分辯揚起文明棍當頭就打當將該生打得草帽粉碎頭部受有重傷兩肩及後背青紫連片腫脹異常回校後以腦中受傷過甚熱血上冲立時變成瘋癲同學者無不同聲下淚一時滿城風雨遠近皆知伊家屬以冤抑難申遂在龍江地方法院起訴將來如何容後再誌至該穿便衣者究竟何人如此蠻橫現尚不知聞有云係第一署署長者夫身署爲長焉能與私人鬪毆而如此兇惡者噫良可慨已（爭）

△郵政局長得人
（高橋）郵政局長梁韻珊氏學優品重人品老誠對於郵務異常認眞監視職員售賣郵票按照固定價目不得于中浮收指令郵差送達信件即風夕雨日不得藉辭貽悞而職員均奉公守法上下一體和衷共濟可謂得人云

△省令呈報雨量
（鐵嶺）縣政府奉省政府令略謂近來陰雨連綿大田禾稼有無受水災情事仰須考查故特通令各縣長遵照務將該縣雨量詳細視查明晰每旬日須呈報一次云

△李視察員蒞賓
（賓縣）吉林省政府民政廳第三區視察員李英佐氏於昨廿一日視察來賓本邑各團首領率帶騎兵廿餘名迎於烏站接護而來下榻縣城商號幅盛東據各界云視查範圍極爲闊大均須實地躬親檢閱關於視察情項容訪再誌

△婦女被水淹斃
（賓縣）縣城南門外大嶺地方住民倪姓家於本月廿日僱女工多人檢拔苗地莠草時方午刻陰雲四布大雨如注婦女罷工潛避其中有姓一婦一女劉姓一婦毛姓兩姑娘張姓一幼女冒雨同行適抵一河水勢大漲衆婦女歸家心切遂相携手涉渡無如水力洶猛未着實底即順流而下數里之遙被人瞥見一併携出惟張姓之女氣息奄奄尙未殞命餘皆連袂與世長別嗚呼婦女何辜遭此浩劫亦云慘矣彼倪姓家既傭工蒔地值陰雨發作雖衆婦女急欲歸理應挽留暫緩着人分途送歸竟爾任其自便未免事涉粗疏聞已死者購棺盛殮殘生者延醫調治將來婦女各家對於倪姓能否嚴重交涉訪明再誌

△商務會長易人
（騰鰲堡）本街商會會長張耀林對於會內各種事宜廣興廣無革不實力進行奈該會長因事業已辭職茲以胸有成竹之趙璧臣君繼任想該會將來必另有一番起色矣

△善人無疾而終
（騰鰲堡）鎭東門裏王子恒老先生於月之初二日盍然逝世回憶老翁之生前家道宏富然樂善好施仁德爲懷遇鄉間貧寒之人輒即接濟以錢以粟鄉間如有何等事故亦必出爲了解時或有非錢不能了之事輒即出於己囊故市人聞老翁去世聲皆搔首呼天落淚嘆息至吾儕無生矣又聞老翁於初二日未病而終故市人皆曰善有善終云

△騎兵佈告失馬
（瓦房店）復縣駐瓦騎兵隊於本月十五日晚忽失去土黃色騎馬一匹四處尋找毫無踪跡因出佈告一紙如有見者送至本隊願賞錢五元用以酧勞云

△協成玉將喬遷
（瓦房店）本埠新市街協成玉雜貨綢緞莊開設數年之久生涯日盛近因屋房窄狹不惜重資特將櫛比平房另行修蓋寬潤異常門臉高聳狀極美觀聞俟工竣即遷新屋

△開設完美醫院
（依蘭縣）本邑醫院甚少前五六年雖有數處然率爲欺人者施其騙詐之術而已迨後林濟精深之醫士擔任治療而爲正式之醫院爲現有崔相田者畢業於醫科大學醫術精深在西牌樓路北設立依蘭醫院內容尤爲完備將來造福病界當非淺鮮云

△野獸進城擊斃
（依蘭縣）月之十七日晚七鐘許突由東門竄入城內舍利猻一隻經衆人瞥見驅逐此舍利亂竄直入東街關姓院內匿於小棚之中關某乃持大棍入棚將該舍利擊斃剝皮甚佳賣錢數千吊云

△兩醫生之比較
（青岡）保安第二中隊上尉中隊附李全閣身患墜症稍見轉劇即延某醫院院長前往診視該院長一入手即與西醫治法大相背謬而其神氣亦非西醫儼然一卜卦先生診脈之後略說病之概況即用藥水該隊附之病正與此藥相反遂即加厲異常反不如初該醫生後又注射一針說是止疼豈料注射之後不惟不能止疼而且病勢轉增病者呻吟一晝夜卒未安枕幸經友人薦江北醫院院長汪鐵航君入手醫治按該病之原理詳加審愼酌量下藥治漸痊可汪君實今日再見之華陀也

△通衢馳馬宜禁
（青岡縣）日昨南街有天益公執事某乘馬急馳如飛馬蹄擂地形如風捲雲霧呵叱其聲直若將軍之涖武正與高彩烈之際迎面遇一老翁躲避不及被其迷撞倒當時暈不醒人事經至某室叫喚刻許始蘇彼時經南門第二分所長王旭東以事關人命當令該執事速行延醫診治並告誡嗣後勿在通衢此留馬當面訓誡畢該執事亦唯々聽從云

△籌備盂蘭盛會
（金州）西街志善堂戒煙酒公所於昨招集衆承辦人等開會討論關於陰歷七月十五日盂蘭會之籌備議決屆時由佾宗寺僧人等在天后宮誦經三日並有秧歌汗船大頭等會遊街夜間提燈取決復由成厚堂氏提倡硤廿賑災募捐事稍有計劃云云（麟）

△撒布戒煙神方
（金州）鴉片流毒爲害甚如洪水猛獸一般紈絝子弟一旦染此則傾家蕩產流爲乞丐本城善士陳麗亭鄭佐卿二君見爲害之同胞日衆又得秘傳神方不忍坐視特將此方印刷數萬張撒布市內以期黑籍同胞於最短期間掃盡餘毒今將此藥服法講明初三天每兩藥膏加煙一錢過三天後則減二分餘日以次類推至十八天即減至一分再照服七日即不須再加忌食醋味此藥服後發生他變時每兩藥再加一分不可過多自然病愈萬無一失藥方列後

甘草八兩　川貝母四兩　杜仲四兩

右藥用清水六斤熬至三斤用布去渣加好紅糖一斤成膏每次服三錢溫開水冲服

△淞花江水漲落
（吉林）省城左近日來以陰雨不止遂致淞花江暴漲人多未備損失不貲迄于日昨竟漲立水八尺有餘沿江居民大形驚惶至今早水始漸落下人心始安至停午已落下立水三尺有餘云云

△菜市熱鬧非常
（吉林）省城各關菜市塲近因百菜均熟各園圃紛紛車運入擠赴市場售賣該市購戶紅男綠女皓叟黃童擠筐攜籃爭先採買以便食用每日滿市菜莊非常熱鬧云（傭）

△香瓜登市售賣
（吉林）省城各關所種之香瓜日前繼續開園負擠城內各市售賣每百售賣六七百吊不等購食尙不乏人及零售小販等亦爭先恐後購買云

△院長妙手回春
（蓋平）本邑泰和醫院々長高治華精通醫理手術敏捷當此天氣炎熱雜症甚多經該院長治者無不手到病除貧者不取分文云

△公司購到新車
（蓋平）本邑營蓋長途汽車公司經理宋含章爲擴允營業起見在大連訂購長途客車一輛現車輛於月之念五日到蓋大約不日即能開駛云

△惡徒强姦處女
（蓋平）邑南六里村住戶崔德新家道小康素有梅毒之目於本月二十日來城至北會館街金吳氏家（係姻親）而金吳氏在外傭工其女金寶雲在家（已適方家屯崔姓前接在婆家童養現因年齡已大故又送回）該崔德新見金寶雲頗有姿色淫慾萌動竟將寶雲姦汚正在雲雨之際其婆母崔賈氏入至姦夫見事不佳欲逃不得童賈氏着人將其母金吳氏找回同到一區分局成案據姦夫供稱係順姦金寶雲供稱係强姦一分局備文送解公安局刻正在詢問之際茲聞有好事者出爲調停在公安局完結不送法院想無論順姦强姦均有犯刑律高巨川局長定不能容其完結將來如何容訪再誌

△馬局員升課員
（蓋平）本邑第一區公安分局局員馬尊九歷任警差老誠幹練頗爲上峰所器重茲查局內課員出缺以馬局員升充課員現已視事云

夫婦
（張弓）

看着一本什麼小說，他的嘴似乎略略地突出了些但是濃濃地怒容，却是充溢在了他的眉宇間，而有些過火，眉頭總得很難看，蓬々的亂髮也格外的見得有幾分怒氣他這樣地還不滿足於自已的做作，他覺得這個怒容，許嚇不怕她吧，於是他又把許多量的憤怒都蘊養在了肚子裏大腿伸出了屋地中尖，很想要找一個機會來出一口積了十多日的盛氣，只是她也並不上鈎，後來總算讓他尋得了，他罵了她一句，（媽拉個巴）她立時臉上就氣起了一陣紅暈，把手中的木柴頭用力的摔在地上，然後就沉下了臉，拚命地回仲了一句，（你罵誰）這雖然是一句平常的問話，但這從她的口中吐了出，混合了嚴厲的尖聲，憤怒的神氣，似乎已經不是什麼平常，這已經不異就是在向他宣戰了，他不覺爲她的聲勢震壓了下去不少的戰的勇氣，而且他還覺悟到了屋中的岳母是要不樂的，於是他也就只好深深地嘆了口氣，把一個人的眼光，擲給了她一剎那，便邦的將房門閉了，自已又走了回來，一坐着氣昂昂的看書，他想（一個男子因爲什麼叫她欺負了呢）……

當晚，他的憤怒早已騷減了，一切的性慾，他只把眷戀遞給了她，自已一呼吸一個暗聲的往睡夢裏進行着，似乎憤怒也裝滿在了肚子了她呢，也不快意地裝着睡去她想（我僅僅才住了一個月的媽家，你就十天一封信，五天一個電話的找我，你不要名譽，倒行呵，我可不能跟你不好看）這時，他正着一句什麼，她也沒有聽清楚但是這確明白的證明了他是並沒有睡去，於是她就推了推他說（哎）別裝睡呵什麼玩兒呀，滾蛋（他憤憤的罵了她一句，她沉吟了半晌，才拉起了她的尖喉嚨，半申斥的向他說了一些話，其中最刺耳的是，十天一封信，五天一個電話，這兩句話，刺入了她的心中，比什麼都要尖利，他受了這保尖利的刺激，早 預備想申斥她的話這時却早已無影無踪的跑了在她喊得正起勁時他倒也很想要找出了一兩句利害的反抗話來罵她一頓讓她也知道他一點利害，只是無論如何他只是一句也不說，他只好忍着她的責備，把自已的頭臉，藏入了被窩裏，裝做聾子，但是她還非拉他出來不可，非大聲羞羞他不可，同時，他正因了這層原因，他不敢探出了頭，他不敢叫別人聽着了妻的尖聲的申斥但是，他們的這一間房間，正在院子的中心，這房間裏的一切細微的聲音，有時候別人都要聽到了些，何況妻又正破出喉來大喊着了，何篤這時可眞窘極了他沒有別的法子，他只好向她哀求，求她不要再喊了，雖然他心中却還在罵着他個不休呢，他想（有着一日她犯在我手下時，我不打死了她才急呢）這時，她的一切一切的醜惡，也就都呈獻在了他的目前，蒜形鼻子，高大的顴骨腮上的點痣……一切一切的的室，都在他的思想裏打滾，他憎恨極了，他想，「這東西一點愛情也沒有，明兒非離婚不可」這是一句久蓄了他心中的話，今晚又重新浮上了她的心間，她於又想到了B女士，想到了美麗她媚，嬌艷，聰明，靈俐的女郎，他想到一切一切美的……

但是兩個又沈默了一刻兒，他伸了伸腿兒東西也就漸漸的熱了起來，他不覺又想起了B 女士，又想起了B、又想起了性交，這些個美妙的性生活立欣羨與崇拜的思想又復激起了他的肉慾的衝動，腿根處漸漸地也就火熱了起來，他不覺一陣悵惘，同時却又狂熱了一會，漸漸地自大與驕傲的志氣終克抑不了狂熱的强烈的性的要求起先兩偶心理只在平衡的矛盾着，臨了，他昏暈了一陣，什麼什麼他早都掉了下去，只隱隱約約的在黑裏他看到了一個女人的下身的輪廓，他尋思了好久，不覺吃吃）的笑了一聲，接着他推了推她，但是只是不理諾然已經推動了十多回，才僅僅得了她一聲（幹什麼）厲的回話，大概她的牛脊子總不會五分鐘了罷，量覺他昏迷在女子的下半身了，他只好嘻皮笑臉地向她陪罪，同她扯幾好久好久，她才漸漸地回復了一些些舊日的情好，但是，……在他已經洩了精時他不覺又照例的嘆子口氣接着他的一萬元外債登時又浮上他的心頭，他的哲學的頭腦又在稍稍地運用了起來，他說「唉，這就是愛吧」

十七年、十二月十四日、早四時（留）

洮昂齊克鐵路工程局佈告
爲佈告事茲本局招考電報練習生三十名將招考簡章列後其有志願充電報練習生者資格相符迅速前來報名聽候考試幸勿自誤此佈

計開
一、年齡　十七歲以上二十五歲以下者
二、體格　強健素無不正嗜好者
三、資格　中學畢業或有同等學力者
四、報名地址　在洮南小東門外本局電務課或黑龍江省交通中學校至距離較遠者用書信報名亦可
五、報名期限　自陽歷七月十七日起至八月二日止
六、試驗科目　國文算術外國語（英文或日文）
七、試驗地址　在洮南報名者在洮南小東門外抹輪第十小學校在江省報名者在黑龍江省交通中學校
八、試驗日期　陽歷八月三日午前九句鐘（凡應試者均須自備筆墨并備具本人四寸半身像片一枚于點名時呈繳）
九、名額　取三十名（洮昂十名齊克二十名）
十、津貼　錄收後送入本路電報傳習所練習六個月畢業後再行分發各站服務在傳習期間每月所給膳費按三等計算甲等者現洋十二元乙等者十一元丙等者十元至服務期間亦按成績優劣月給薪水現洋二十元至三十元

中華民國十八年七月十七日

聲明失照
德惠縣二區頭甲五牌盧家屯盧思勤之草照壹張計荒地二十晌一時未愼竟被丟失無論何人拾得概行作廢特此聲明
德惠　盧思勤啓

購房者注意
新豐堂吉房出售
議啓者茲因本主人赴嵩墾荒將去年在工業區新建之洋式房及地號等項一並出讓欲購者請函詢工業區四馬路壯業胡同四十七號或小西門裏同興元張雲山面談可也
遼寧　新豐堂主人啓

拍賣廣告
敬啓者本號在張家灣市內有宅基地一段計爲六號地原有瓦摧鐵房三十六間門市房十一間東西配房十四間後正房十一間在後栄園厠所房東空地亦爲栄園有井一泉現租與和懋東暫居如有貨者請向營口泰顯利面議恐未週知特此聲明
本房主人　泰順利啓

北寧鐵路管理局招標廣告
本局擬購枕木一批共計七萬零八百五十根限於本年八月十六日午後三時半在本局材料課當衆開標有願承辦者務於八月十六日以前來局領取標單以便報價勿悞爲要特此通知

保據作廢緊要聲明
啓者本舊字號興順源今年正月因張榮軒出號東夥另改規章於二月一日將興順源字號取銷是舊有應聲作保等事除當即通知本號概不負責外恐未週知特此聲明
德惠縣　興順殺主人王冠英啓

中國巨擘　亞康節　命相
敬啓者先生易理高明久爲世人欽仰茲以吾國收回中東路而中俄國交將不免險惡最後有無戰爭殊難預測乃卜得旅之大蓋一卦本月已未日（一八）一交）前途吉凶如何敢請先生示以神機揭載於晚報爲憂心國事者一覩此幸此啓
亞康節先生台鑒　信易人拜啓
據亞康節復云旅□旅人先笑而後號咷又曰得其資〇心未快也此卦六合日月生九五爻且子孫特世萬里無憂定無戰爭特覆寓日站瀋陽旅館三十九號

長春　協和商場　啓事
請各界駕參觀逐意遊覽協和商場店
紗羅男女汗傘　春往移夏暑涼扇
百貨用品俱已完全
新到大宗奇羅紗羅緞
綢絹毛呢毛紗喜壽帳聯
經售生殖靈益壽延年
旅行用具盡美盡善
陳列逐日更新換
潔製糖菓餅乾
代理唱機盤
翠玉古玩
特歡迎
價低廉

滋補斷癮　驅毒美糖筋　美國出品
竊思我國自鴉片輸入人民咸受其累欲戒絕又乏良劑各都市所賣之戒煙藥往往含有鴉片海龍英等毒質一經服用不惟未除反養成藥癮其害人尤甚本美糖筋公司威利理學博士深爲痛惜爰本救世之心發明此種美糖筋戒煙良劑驗數載屢用屢効其性和平毫無毒質不傷害身體辦事無礙行旅稱便惟用此藥劝不佳煙癖可平安斷決即力亦漸健康飯食增進精神爽快有誠非常之功延年益壽之効函購款到即爲奉上不悮

注意　癮輕者二三瓶奏効　癮重者五六瓶斷決
價目　每瓶現大洋壹元八角

中華全國總行　西伯利亞美糖威利公司　廣本洋行總理　直隸奉天全省總經理俄煙草公司　瀋陽全縣經理奉天城裏中街大德生　長春全縣經理長春振廷　公主嶺中

分銷處
頭道溝慶泰號　中東鐵路沿線經理一面坡慶源號
奉天鐘樓南大成藥房　奉天四平街吉順隆商場　奉天小北關協盛謙　奉天北市場同興長　奉天大西關同義慶　奉天日本站
茂林　奉天小西關振昌銀號　開原驛東興煙草公司　開原驛天裕增　開原驛義順號　開原驛泰隆德　開原義泰祥　四平街
康德記　四平街佐卿醫院　遼源縣大昌信　伊通銘記號　蓋平縣裕純公司　西豐天聚長　錦縣東裕長　錦縣福增永
普蘭店康德記　海城福源東　大連天利成　郭家店順和興　樂亭湯家河全興泰　大石橋德興公司　凌源縣和尙房子永義誠
永興號　公主嶺徐昌泰　長嶺縣同合成

奉天　天興東綢緞中外商場
日本號新運到適時各貨及男女最高等洋服料
奉天站霞町代理百代高亭戲機唱片電影定價克己惠顧歡迎
電話二二一二番

改訂木材運費按四等貨計算並減收二成五之廣告
爲廣告事查本路沿線荒涼諸待建設對於木材之運費自應盡力核減以符鐵道之使命以前低減辦法係按三等貨物核減二成五客商省費無幾仍不以資獎勸茲爲特別獎勵木材運輸而便建設起見特呈准交通委員會關於木材除電桿枕木兩種按交通材料核收運費外所有木板地板等木板均按四等貨核減二成五運費計算此項辦法由本年八月一日起施行至翌年八月一日止恐未週知特此廣告
洮昂齊克鐵路局車務處科啓

大連德泰號紬緞廣告
本號開辦有年專運呢絨綢緞有美盡備無待自誦時値春日軟陽重到歐式最新流行綾絹綢葛嗶嘰紗羅旅行用具一應俱全定價不二分外克己凡我主顧無任歡迎
開設奥町五五　電話長五二八二番　七四四五番

吉敦鐵路工程局廣告
第十號　本路各次旅客列車定於本年七月十五日起改照附表所規定之時刻行駛恐未週知特此廣告　附時刻表

下行車

站名	開到	第一次旅客列車	第十一次混合列車
吉林	開	下午〇·三五	上午七·〇〇
龍潭山	到	〇·四五	七·一〇
龍潭山	開	〇·四六	七·一二
江密峰	到	一·一六	七·四六
江密峰	開	一·一八	七·四八
額赫穆	到	一·五〇	八·二三
額赫穆	開	二·〇一	八·四〇
六道河	到	二·二三	八·〇七
六道河	開	二·二五	九·一二
老爺嶺	到	二·四七	九·三六
老爺嶺	開	二·四八	九·四五
小姑家	到	三·〇六	一〇·〇九
小姑家	開	三·〇七	一〇·〇九
拉法	到	三·二七	一〇·三二
拉法	開	三·二八	一〇·五六
蛟河	到	三·四八	一一·〇〇
蛟河	開	三·五一	
柳樹河	到	四·二六	
柳樹河	開	四·二七	
二道河	到	四·五四	
二道河	開	五·一〇	
黃松甸	到	五·二〇	
黃松甸	開	五·二一	
威虎嶺	到	五·四八	
威虎嶺	開	五·四九	
黃泥河	到	六·一七	
黃泥河	開	六·一八	
秋梨溝	到	六·四四	
秋梨溝	開	六·四五	
太平嶺	到	七·一〇	
太平嶺	開	七·一二	
敦化	到	七·三〇	

上行車

站名	開到	第二次旅客列車	第十二次混合列車
敦化	開	上午一〇·〇〇	
太平嶺	到	一〇·一九	
太平嶺	開	一〇·二〇	
秋梨溝	到	一〇·四五	
秋梨溝	開	一〇·四六	
黃泥河	到	一一·二二	
黃泥河	開	一一·二〇	
威虎嶺	到	一一·四八	
威虎嶺	開	一一·四九	
黃松甸	到	下午〇·一六	
黃松甸	開	〇·一八	
二道河	到	〇·三七	
二道河	開	〇·三八	
柳樹河	到	一·〇五	
柳樹河	開	一·〇六	
蛟河	到	一·四〇	
蛟河	開	一·四〇	下午四·三〇
拉法	到	二·〇五	四·五四
拉法	開	二·〇六	五·〇〇
小姑家	到	二·三六	五·二二
小姑家	開	二·三七	五·三〇
老爺嶺	到	二·四五	五·五五
老爺嶺	開	二·五三	六·〇五
六道河	到	三·一五	六·三〇
六道河	開	三·一六	六·三二
額赫穆	到	三·三八	六·五四
額赫穆	開	三·五〇	七·一二
江密峰	到	四·一一	七·四七
江密峰	開	四·一四	七·五二
龍潭山	到	四·四四	八·二四
龍潭山	開	四·四五	八·二六
吉林	到	四·五五	八·三五

史惟記時計眼鏡行

大連浪速町四三
電話三三二三一番

各國鐘表
自製眼鏡
貨物全備
定價便宜

茲爲酬答惠顧諸君起見特備最合實用鬧鐘一千只特別大廉賣請速購用幸無失此好機會

實用意大利背鈴鬧鐘 每只金一圓

實用意大利單鈴鬧鐘 每只金一圓二毛

總行上海南京路
分行北平前門外

上海華壹氏大藥房出品 內務部化驗商標局註冊

去熱散・敵積丹・華壹氏藥膏・健腦靈

各商埠大藥房均有代售

總行 英寧波路S二百號

專治 傷風傷寒 時令感冒 瘟疫傳染 一切熱症 定價 每包三角

專治 男女老幼 腹痛積聚 速用此丹 化積舒腸 定價 每盒三角

專治 疵癬疔毒 刀傷火燙 痔瘡花柳 一切潰爛 定價 盒每四角

專治 陽虛陰弱 勞慾過度 舟車暈眩 立止頭痛 定價 每包叁角

分行 香港 新嘉坡 遼寧 安東縣

注意國貨

內務部化驗 農商部註冊

牛首商標 官許存案

中藥每包價現洋一角

懷中常備之神劑 人人必需之雲丹

健胃清心 避疫解暑

雲丹

總發行所營口 義興成餘記藥行

氣味芬芳香甜適宜 口中常香解臭妙品

電話一千一百六十三番

經官化驗純粹國貨夏令消暑驅毒淸腦防疫衛生殺虫人人必需全國馳名功效無敵之老牌雲丹已經發售了

主治效能

胃不消化 時行傷風 中暑中寒 時疫急痧
口臭牙痛 子午吊脚 竅閉關塞 赤痢血痢
嘔惡心跳 大便閉塞 四時時疫 舌燥口乾
水瀉痢疾 腹脹噎膈 霍亂吐瀉 肚痛胸悶
頭痛燒熱 宿酒痞塊 煙酒暈般 食不消化

定價表

大包現大洋五角
中包現大洋壹角
小包現大洋五分

營口西大街 電話一一六三
義興成餘記大藥行
總發行所

培濟汽車

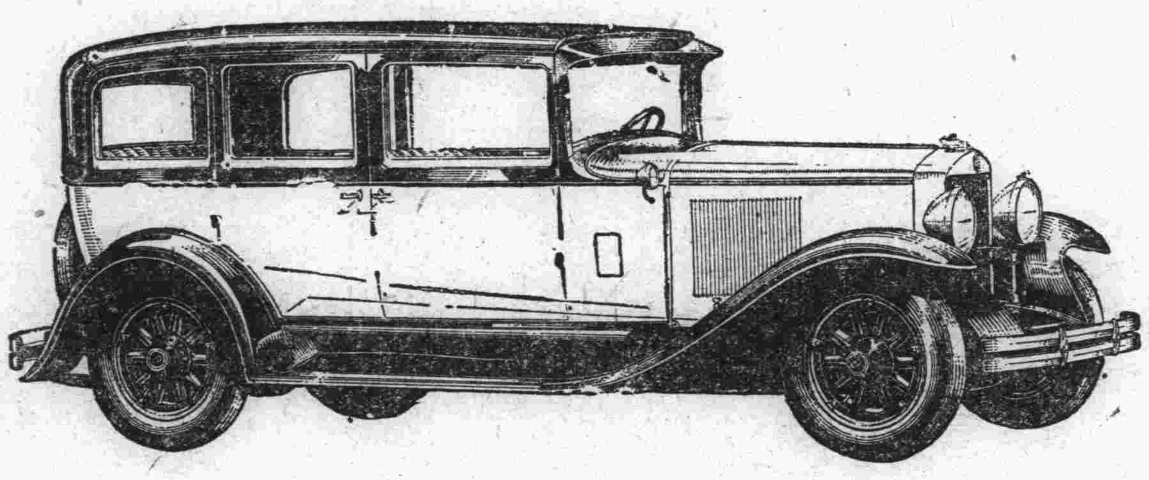

一九二九年式

車身寬長 外部改良

機器內部 特加精研

開汽車界之新紀元

滿足購者之欲望

備有現貨歡迎參觀

遼寧 多小公司啓

電話 二一二五 一八六三 一五六二

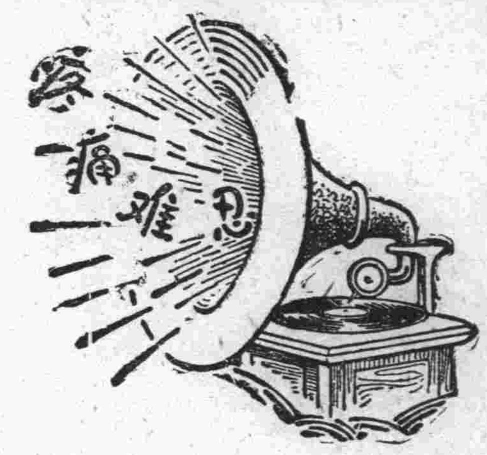

腎病留聲機

某嘗患風濕骨痛・腰痠背痛・手足麻痺・痛楚萬狀逢人便道・人嘗之爲腎病留聲機・

蓋風濕骨痛之起・直接由於血液不淸・間接由於腎臟不强・因腎臟爲澄清血液之所也・欲防風濕・先須强腎・欲圖强腎・請服第威德補腎丸・

各大藥房均有出售

第威德補腎丸

各埠代理店

奉天五洲藥房 奉天中西藥房 奉天大德生 奉天歐美西號 奉天歐美東號 奉天大吉祥 奉天北市場恒清堂 奉天大西關泰和堂 奉天同德西藥房 奉天利亞藥房 四平街天德堂 四平街榕慶長 四平街增順新 四平街德慶興 洮南德慶仁 洮南永和堂 洮南和發藥局 遼源大德慶 遼源廣生堂 通遼德聚成 通遼和發藥局 八面城慈慶同新八面城和發增 范家屯天德新 范家屯天德慶 范家屯嶺生祥 新民屯和發德 溝化子廣生堂 錦縣禪陞永 錦縣福金生 義縣大增號嶺綏中東 堂 山海關公和祥 開原德祥厚 開原德泰臨 開原全生堂 鐵溪福合盛堂鐵嶺和發久 昌圖德泰玉 公主嶺三合公 干金聚信仁堂 本生縣春興興 本溪縣慶和誠 寶冠山德厚興 鳳鳳城大生恒 鳳鳳城大德安安東福堂堂 安東大生東 安東恒興藥行 安東益增遠 安東瑞祥泰 德東福春壽 遼陽義和堂 遼陽源興仁 還陽天鉦成 遼陽天福順 海城店增福 平天一堂 大石橋衛生復 營口保興長 瓦房店康德記 普蘭西志義成堂普蘭店康德記 皮口順義成 金州志義成 熊岳新泰興藥大連大崗廣生泰 大連西成天和藥房 大連西崗志義成 大連西崗同德 房 康連市華大藥房 大連市華西藥房 大連德記西棧 大連增綠藥瓦順大連堂德記 大連德記全棧 大連鋤家屯志義成 三十里堡志義成 旅堂仙芝春 旅順房德堂 長春世一堂 長春同德堂 長春天川堂 長春天育泰 長雙中西藥昌 長春泰和祥藥房 長春義和謙 長春天盆慶 張家濁德堂增 城城堡世 增 雙城堡德卡厚 雙城堡永德堂 阿城世昌永 阿城世一會 阿 永德堂振 一面坡玉盛和 一面坡德和鉦 橫道河天合堂 街林站會榮福 寧安懸延興堂 寧安慶昇堂 寧安大隆堂 安達站誠泰裕 安達站吉盛隆 安達縣延壽堂 呼蘭河錦河彩 呼蘭河天和堂 呼蘭河德興恒站 呼蘭河復和堂 呼蘭河永德堂 通河縣同發興 通河縣和發池

總發行哈爾濱泰華西藥行
分發行江省吉林泰華西藥行

淋濁聖藥 巧拿淋

這是空前未有之新發明淋濁逐根聖藥巧拿淋丸 Gonorrhoea Tablets 專治疚濁淋症醫藥無效或時愈時犯試服此丸定可斷根因該丸內含有三大要素一純檀香精 Sandal 二沙婁爾 Sallo 三(梅天靈藍 Methylene Blue)此三種藥品均係殺菌滅淋清掃尿毒之貴重藥料凡各國醫學博士無不稱贊爲決妙之良方也主治五淋白濁便尿不清尿道潰爛小便困難尿中混血尿道閉塞膀胱發炎疚濁重症請購試之定能應驗如响一瓶除根永不再犯

每瓶大洋二元五角

清血解毒 喜肥力

主治清血解毒除濕化瘤、皮膚斑點、梅毒痂瘡、骨節疼痛、瘰症潰瘡喉鼻腫亂、升頂歸後、梅性疥瘡瘰癧、脚氣、毒性結核、軟硬疳疾、血分不淸、虧氣虧血、男婦各種癆瘟 及婦女花柳梅毒症、或毒性不孕、或因毒閉經、或梅毒化胎、或子宮作潰、或毒由終身不孕、赤白帶下、信水差前差後三或終日淋漓不止、以及脫落毛髮、頑毒痔瘡、喉痛音啞、毒染耳聾、或梅毒入骨、一經服用、百毒俱消、血液立淸、元氣恢復、其身體繼之而壯、設無病之預防、或疑似之毒症、及直接傳染、間接傳染、均可服用、無不立效如神

每逢公餘之暇或欲覓一俱樂之所以資消遣並恢復精神然而一般血氣方剛的青年竟將此休息的時間作了尋花的機會捨身尋樂流連忘返焉知道樂極生悲遺害非淺大概在壹星期以內便覺身體不爽體溫增高什麼魚口便毒下疳楊梅淋濁等症相繼而起豈不苦惱已極嗎欲求轉悲爲樂之術還是這凱輯士老牌舉藥喜肥力能治一切的花柳毒症或注過數次藥針無效或逢春復犯無論遠年近起定能除根

每瓶大洋一元五角

樂悲

樂極生悲

消閑世界

太平天國史詩
(孫澤民)

苗沛霖、爲鳳台諸生、乘亂起兵、爲捻匪首領、據史、捻黨曾受太平天國封號、即謂太平天國部屬、無不可也。苗有題畫石詩云「星精耿耿列三臺、謫落人間大可哀。知已從邀鯫米拜、摩挲終屈補天才」「位置豪家白玉欄、終嫌終嫌格調太孤寒、何如飛去投蓁莽、留與將軍作虎看」氣骨傲岸、嬌嬌不凡、視宋張元之咏雪咏鷹等句、尤勝一籌、又有登峽石山詩云「故園東望草離離、戰壘連珠捲畫旗、得志飽餐狼虎肉、乘時爭割馬牛皮、知兵亂世原非福、餓死寒隨不算奇、爲鱉爲魚成底事、行歸大海作鯨鯢」「長淮鼓浪壯千秋、峽石雙峰聳上遊、江左元兇仍負固、中原偉蹟賴誰收、迴瞻故里熱腸千、遙憶先王血淚流、稚子不知情與勢、嗟嘔向我笑無休」玩具詞意、蓋亦有激之作、每一誦讀、輒覺語語都是怨恨聲、眞不平之鳴矣

洪氏建國、雖僅十數年、一時文物制度、燦然完美、會開男女兩科、男狀元某、(偶忘其名、客中無書可檢)女狀元傅善祥等、詩詞亦必大有可觀、惜乎吾人未得徧讀、遂不與石李諸王之詩詞、並實吾詩史也

按坊間印行之石達開日記中、亦有石作七絕二首、因與達遺詩不類、該日記亦頗有人疑爲膺鼎、故未採入、非有意遺珠也、澤民附記

寫情書之秘訣
(楊玨)

(一)信封須用舊式、愈古愈妙、最忌西式著色者

(二)信封宜常更換、不可只用一種、以免令人生疑

(三)不可用鋼筆

(四)取本裝古書一冊、信夾書頁之中、作書籍寄又可省郵費

(五)信封可具同性名

(六)信中文字分(一)外國文(二)取無關係字夾信中約定每行中第幾字作算、第幾字不算(三)五倍子水寫洋紙上、火焙始見字

鬚的故事
(海客)

人之留鬚、似乎是稀鬆平常的事、但是說起鬚的故事來、也很可使人發笑的、一百年前、英國白明罕地方、只有四個人大勇無畏、留起鬚子來、因爲那時的留鬚、不比現在、大以爲是荒誕怪僻的走到街市中去、要受盡人家的、嘲弄與譏笑、無可遺免這四是女先知喬娜索士高的信徒、他們的留鬚、說是學那耶蘇基督的舉徒、以壯觀瞻的、最初英國下議院中第一個留鬚的、是議員孟志、常在街上受人侮辱、很爲惱恕、他是個身體魁梧而强有力的人、隨身帶着一根粗粗的棍子、誰敢激怒他、他就得以這棍子相餉

一千八百五十三年間、牧師安得門卡根留了鬚子、現身在禮拜堂的講壇上、這是牧師中第一個留鬚的人

在那時節、一個書記生和各種工人等、須把嘴臉修薙得光光的、絕對不許留鬚、若是一留了鬚、立刻被雇主開除、打破飯碗

歷史叢談
(一三三)

皇帝(祀典)宋英祀宗詔議崇奉濮王典禮(治平二年)明世宗詔議崇奉興獻王典禮(紀元前一年四月)孟子言不孝有三、無後爲大、舜不告而娶、爲無後也、不告頑嚚之父母、而娶英皇爲妻、娶妻生子、宜其篤於親、而燕翼其子貽謀厥孫矣、商均雖云不肖、亦未見其如何失德乃舜之天下、受之堯者授之禹上焉而不父其父者、下焉亦不子其子、天下爲公、父子爲私古之人不敢以私情廢公理、此唐虞所以爲官天下也宜天下有然、家天下亦何獨不然、漢宣帝入繼孝昭之後不敢追尊衞太子、史皇孫、漢光武上繼元帝之後、不敢追尊鉅鹿南頓君、爲人後者爲之子、公義難違、不敢顧私親、而妄有所崇、厚所生而薄所繼、隆小宗而絕大宗也、然而高宗日、祭祀且豐於昵、雖祖鼎耳、來祖已之訓、文公躋僖公、妄稱新鬼大、故鬼小、逆祀之縱、與虛器之作、爰居之祀、同爲文仲之三不智、厚其所厚薄其所薄、觀過知仁、賢者亦在所不免也、況後世人心不古、私心愈重、如宋之英宗、明之世宗、皆以旁支、入繼大統、輒推尊其生身父母、以爲帝爲后、見非當時遺譏後世、當時非無諍臣、無如君之非心、不易格也、夫英宗本英明之主、仁宗無嗣、立爲皇子、詩所謂螟蛉有子、果嬴負之、昆蟲且有過繼之說、況人君乎、考諸律例、愛子愛繼、從無應繼之條、他子無可爭、亦不許奪、名正言順、自過之後、永爲人子矣、英宗之英明、豈不曉此義、詔議崇奉濮王典禮、其心本坦白無私、故司馬光奮筆立議、王珪贊之、議論風發、歐陽修旁徵曲引以駁王珪等議、聚訟盈廷、莫宗一是、卒授君以拒絕之柄、呂誨范純仁等、極力引義固爭、章七上而留中不報其不報者、不以王珪等議爲是也、明世宗之入繼大統也楊廷和首先發議、梁儲等贊之、以從弟承從兄、不效周之傳世、效商之傳及、世及之常、並行不悖、以孝宗爲繼父、兄終弟及、誰能潰焉夫廷和旣能定大謀於前、自必能決大議於後、以漢之定陶王、宋之濮王爲確據、以孝宗爲皇考、興獻王爲皇叔父、聖人復起、不易吾言矣乃世宗大愠、仍令再議、再議則從張總邪說、不以繼父爲父、以生父爲父、抑知統系攸番、非繼則纂、與成祖之逐惠帝、而奪其位者、何以異乎、方孝孺謂成祖、千載後逃不得一篡字、不過成祖之篡、爲興兵之篡、世宗之篡、爲不興兵之篡耳、利害關頭、彼張總桂萼輩、烏足以知之

客窻消夏集句上下韻五律三十首(續)
(胡伯寬)

十 蒸

妙香靜浮慮(蘇軾)直如朱絲繩(鮑照)挺埴以爲器(老子)蟒蛾不點燈(蘇軾)高松來好月(李白)穴紙出癡蠅(蘇軾)只可自怡悅(陶宏景)安用愧老僧(蘇軾)

十一 尤

笑樹花分色(唐太宗)鳥鳴山更幽(王籍)淨香綺曲岸(盧照鄰)運動下漁舟(王維)水落魚梁淺(孟浩然)風光草際浮(謝朓)得閒多事外(朱慶餘)更上一層樓(王之渙)

十二 侵

今代風騷將(杜牧)讀書松桂林(韓愈)奇文共欣賞(陶潛)講易見天心(張說)香霧雲鬟濕(杜甫)禪房花木深(常建)幽棲無事日(張祜)思古即援琴(范文正公)

十三 覃

松門天竺寺(元愼)磐渡落花潭(賈島)鳥宿池邊樹(賈島)山浮雨後嵐(殷堯新)高軒臨碧渚(唐太宗)清韻滿琅函(韋莊)走筆還詩債(白居易)句雄神力擔(雜句)

十四 鹽

蘭池清夏氣(范蔚宗)熏暑逝如潛(雜句)雨斷檐餘滴(陸游)山峰遠更尖(元稹)雲隨波影動(徐集孫)人靜鳥窺簾(雜句)異草焚香對(嚴維)茶王雀舌纖(雜句)

十五 咸

有地皆栽竹(韓翌)新篁紫綺緘(雜句)小橋低跨水(韋莊)飛瀑瀉前品(雜句)嘉樹蔚初綠(韋應物)侵階草蠟芟(雜句)野亭晴帶霧(姚合)境勝隔仙凡(雜句)一九二九、七、二十、脫稿於東北講武堂

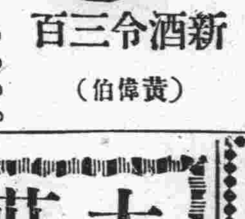

新酒令三百
(黃偉伯)

一鳴已是驚鄰座、若使高歌更繞梁(其聲最大者飲一杯)

直以此間爲樂土、蓴鱸縱美不思鄉(久客此地者飲一杯)

酒可助人舒血脈、何妨少飲兩三杯(自稱戒酒者飲一杯)

酒逢知已應多飲、況復群稱不倒(公認豪飲者飲一杯)

忽然憶起兒時事、正是呱呱墮地辰(是日生日者飲一杯)

熱鬧場中宜少往、恐妨一跌起來難(跛足者飲一杯)

誰人能繼宗元筆、爲傳令時郭橐駝(駝背者飲一杯)

明知暫物原無用、盡倩名醫早奏刀(有肉瘤者飲一杯)

暑熱炎人難忍受、何妨暫露裸裎身(赤身者飲一杯)

東牀選得乘龍婿、不負閨中詠絮才(已嫁女者飲一杯)

衆人皆醉扶頭睡、君亦何心忍獨醒(未有醉意者飲一杯)

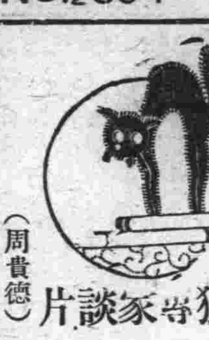

吠獵專家談片
(周貴德)

獵獸家王恂、性倜爽、好交遊、以專門捕獸聞、日昨遇於友人家、詢以捕獸方法、王某口若懸河、大談其吠獵經驗、特拉雜記之、俾閱者諸君亦得暸然關外、狩獵之狀況也、捕獸除用鎗擊外、有闖王窖、鹼窖、窖塘子、碓塘子、登板子等等、不外利用各獸之特性及嗜好、以智勝之也、

闖王窖 聞其命名、即知其法之兇狠、先於深山茂林獸跡長多處、相度地勢、掘立方丈大坑、坑底豎抱馬木籤子數十根、高尺許、尖銳無匹、坑上覆樹枝青草泥土等僞裝雞豬等肉以餌之、獸聞肉香、陣陣撲鼻、躍而攫之、鮮不陷落窖中、胸腹洞穿、羿見閻王矣、該窖所獲者、以熊爲最多、抱馬木、質地堅緻、不亞骨角、爲山中特產、大者極不易得、

鹼窖 鹿胆小如鼠、性嗜鹼與鹽、獵者擇無林木之山崗、四面空曠、就中央掘坑、方廣畧如闖王窖、中間亘閫柱、極光滑柱、兩旁承木板寄密排列、平如地、板上舖厚土植青草、而做窖之手續畢矣、再於近處徧撒食鹽及鹼類、漸及於窖上、鹿之嗅覺極靈敏、聞鹽味、始而喜繼而懼、終而恐懼心雖敵其食慾、伸頸探食、知無他、漸及於窖上、而胆亦放大矣然猶恐有變、且食且窺、而不知已身已蹈陷穽也、其後獵者陸續添鹽鹼等、只及於窖上、而不及其他、如是者數月、鹿之恐怖心頓釋、而獵者之時機成熟矣、但平常之鹿、價至微、必俟春夏之交、茸角甫出、紅色晶瑩、斯可價數月來物質與精神之消耗、乃徐將窖板徃兩旁移動、俾光滑柱之僅僅承板之極端、比鹿再過其上、柱滑板陷、身已入窖、雖聲嘶力竭亦不能越雷池一步、縛而鬻其茸角、每付售袁頭數百枚、

窖塘子 亦爲獵包(鹿冠)鹿所設、其構造彷彿闖王窖、惟帷不置抱馬木籤耳、砍樹木圍之中通二道、如十字形而窖特居十字中心、留四門以納之、即俗呼爲貓勝子是也、歡入門內、窖爲必由之徑、無不陷入其中、此窖所獲、以包及鹿爲最夥、熊麋及野豬、亦間獲之、但不多耳

碓塘子 規模甚小、所捕不過灰鼠、黃鼠、花鼠等類利用已倒樹幹、兩旁插高數尺之木樁、上廣下窄、如小巷然、爲碓牙幹上支粗木爲碓槓、護以擋牙、槓下置機關、鼠類伏行其下、觸機關碓槓下落、變作槓下鬼矣、獵者於山林下、遍設木碓、所獲至多、灰鼠皮之優者售洋二元上下、黃鼠皮數倍之花鼠皮值較少

磴板子 春季捕包者多用此法、蓋利用山間積雪、深及數尺、午時不過融化一二寸、旋融旋凍、鼠類體輕行速、尙可通過、如人如包可云行路難矣、遂製木板二、長及數尺、磨使光滑、中貫麻繩、人立板上、用繩繫兩足、有如滑冰鞋然、手持七尺長竿、如舟子撐船、滑行冰雪上、迅速絕倫、以逐包包體重蹄小、薄冰難勝、步步下陷、不欬許、其蹄趾爲冰割傷、且雪沒脛股、已被擒獲矣

線球與手套
製備多數照本賤賣
監製發售
三鈴洋行
大連市沙河口 電話九四七五番

洋紙 廉價發售
模造紙 電光紙 棉料紙 萬般洋紙 文具洋紙 印刷機械
印刷紙 牛皮紙 洋蠟紙 破天荒
新聞紙 洋毛邊紙 紅黃板紙 廉價批發零售
畫圖紙 有光紙 染料紙
天德信支店 大連監部通一二二番地 長電話七千三百八十八番

大連德泰公紬緞莊廣告
(廉價劃一)本號專到蘇杭綾羅綢緞以及歐美雜貨呢絨毡毯各種布疋顧綉衣料化粧品類無不齊備批發零售定價格外公道惠顧駕臨不勝歡迎
大連浪速町七九番 長電話七三九九番
支店 浪速町 德泰公棧 電話三八二一

大連新昌號紬緞莊每日廉價廣告
應時運來流行綢羅紗綢印花衣料花樣分外新奇以及伏令需品無不齊備定價特別從廉以酬惠顧之雅意
西崗平和街 批發部電話長四九〇四 零售部電話三八四七番

最新流行之羅紗葛綢派立司綢印花衣料各種男女章身應用之品唯有敝號(大連)祥泰義綢緞莊所到之貨全是奇花異色確實與衆不同貨既全價又廉惠顧諸君請駕早臨
大連祥泰義綢緞莊
本店伊勢町電話五三八二 二壹二三〇番
支店 西崗大龍街電話六〇二九番

介紹名醫
姚明甫君無論對於男女小兒痧疹瘟疫婦人胎前產後諸症無不手到病除藥到除根特此聲名
介紹人 張本政 劉臨閣 孫錫五 于彭年 喬康階 丁春符 劉麟閣 范璽廷 藍少齋 鮑貴卿 王幹臣 宮娴村
大連浪速町六番地 增盛藥房 呼出電話七二四三

先施公司
製造廠設香港廣州
馳名化粧香品
今又運到
醒腦花露水 開胃果子露 爽身蘭花粉 嫩肌雪花香
上等 百花香水 倚羅香水
艷容香蜜 美顏水粉 固齒牙膏 生髮香油 能香一體拜
採購諸君蒞與平來 批發格外克已此佈
啓 先施化粧品分行啓

生殖靈藥 專治虛損 德國政府 中日官署 斷貨三月 現由德廠 大批新藥 再經化驗 夏季服用 關稅增加 每盒七元 實驗報告 函索面索
世界聞名 體虧各症 特許銷行 註册核准 抱歉殊深 運到連濱 更送官廳 信譽更盛 功效倍勝 原價不增 銷路繁與 奉迭諸君 立即照贈
大連三德洋行謹啓 浪速町二丁目七十番

最新運到 百代高亭 大批唱片 鑽鋼俱備 應有盡有 定價低廉 消遣新春 以此最宜 餽贈親友 備有禮券
禮券計分七種有 壹圓貳圓四圓陸圓 拾圓五拾圓壹百圓
下列地點均可兌貨
南京 上海 下關 鎭江 揚州
徐州 無錫 安慶 蚌埠 蕪湖
杭州 寧波 溫州 紹興 福州
南昌 九江 贛州 長沙 雲南
武昌 漢口 鄭州 開封 泰安
濟南 青島 天津 北平 保定
奉天 安東 大連 太原 虹口
石家庄 哈爾濱 星加坡
凡亨得利恒得利大西洋鐘約二妙春柏林大明均可兌貨
大連監部通電話四七四六番
亨得利鐘表眼鏡行啓

常勝將軍 蒞遼
自古將才胸懷大志腹有良謀戰無不勝攻無不取知彼知已百戰百勝此兵家之常談也用藥如同用兵現值法國託阿斯化學研究所醫學博士墨達地先生發明一種
家樂綿
對於止痛非常靈驗墨達地先生用數十年之研究始得此決妙 品早經泰西各國人士之贊許現今運來中國以除人衆之痛苦如諸君有患 眼痛 頭痛 牙痛 筋痛 腰痛 經痛 背痛 骨痛 等症者
請服 家樂綿
立能止痛症可霍然
關東廳滿鐵中央試驗場化驗特許
英國德國美國法國 中國政府特許
輸出入商 大連市土佐町三十六番地 維尼克洋行
總代理 遼寧省城 設南樓 五洲大藥房 中國電話一三七六號
各埠藥房均有出售

大阪商船出帆
●開往天津
河南丸 七月廿七日午前十時
武昌丸 七月廿五日前十時
貴州丸 八月十日
●開往橫濱
武昌丸 八月一日午後三時
河南丸 八月一日
開往門司神戶大阪前十時
哈爾濱丸 八月一日
烏拉爾丸 八月四日
亞美利加丸 七月二十九日
香港丸 七月 日
開在朝鮮經由長崎鹿兒島
關東丸 七月 日
●開往上海州基福隆高雄
福建丸 八月廿一日後三時
盛京丸 七月二十九日
長沙丸 八月廿九日
●開往紐育 概不乘客
哈巴那丸 七月 日
●開往北米
巴利號 七月廿八日
●開往歐州
阿拉台丸 八月一日

大阪商船株式會社 大連支店 電話四一三七番 中國賬房 六二八三

日清汽船出帆
●開往青島上海午前九時
華山丸 八月七日
唐山丸 七月廿九日
日清汽船代理店 大阪商船株式會社大連支店

日本郵船出帆
●歐洲行
利岸丸 九月一日 李浦行
對馬丸 九月廿一日 漢堡行
●開往北米
水戶丸 九月三十日 李浦行
愛宕丸 八月八日 紐育行
甲谷陀八月二十四日 紐育行

近海郵船出帆
●開往長崎神戶大阪橫濱
相模丸 八月三日
玄武丸 八月 日
●開往橫濱
玄武丸 七月 日
淡路丸 八月十日
勝浦丸 八月十六日
●開往天津牛莊
淡路丸 八月三日
勝浦丸 八月九日
玄武丸 八月十五日
相模丸 七月二十七日
●開往基隆高雄 七月 日

朝鮮郵船出帆
●仁川長崎鹿兒島行
羅南丸 八月一日
●青島仁川
會寧丸 七月三十日
朝鮮郵船株式會社代理店
近海郵船株式會社代理店
日本郵船株式會社
大連支店

宮崎商會出帆
●開往登州府龍口 隆安號 七月廿七日
●開往芝罘 公濟號 七月卅日
大連市山縣通一七七番地
宮崎商會賬房 電話五二一五番

威連輪船出帆
●開往青島 敦賀丸 七月三十一日
大連市敷島町六番地
客取扱店 丸二賬房 電話五八八八

大連汽船出帆
●開往青島上海蕭鐵航
奉天丸 七月廿九日前十一時
榊丸 七月三十一前十一時
大連丸 八月三日前十一時
●開往天津
長平丸 七月廿九日後六時
天潮丸 七月廿七日後二時
天潮丸 八月一日後二時
●開往香港廣東
英順丸 七月三十日
英順丸 八月五日
千山丸 八月三日
●開往登州府龍口
龍平丸 七月廿九日後六時
●開往安東
濟通丸 七月 日後三時
●開往阪神營口出帆
長順丸 七月 日
●開往營口
長順丸 七月廿七日
益進丸 七月二十九日
●開往台灣
鞍山丸 七月 日
●開往名古屋
東崗丸 七月二十八日
五大星丸 七月卅日
●開往敦賀伏木新潟
六大星丸 七月 日

大連汽船株式會社 電話四一八五番

專屬貨客經理店 大連市敷島町永和公司 電話七八六八・七二七五番
阪神航路專屬貨物經理店 澤山兄弟商會 電話五二六二 四六八一番

政記輪船出帆
●開往青島上海
英利號 七月二十八日
●開往芝罘
永利號 七月二十六日
●開往龍口
勝利號 七月 日
●開往營口
福利號 七月廿八日
●開往威海青島
廣利號 七月二十九日
●開往芝罘香港廣東
全利號 七月卅日
泰利號 七月二十八日
福利號 七日廿九日
●開往芝罘威海香港廣東
乾利號 七月 日
●開往仙頭
●開往安東芝罘汕頭
●開往龍口
有利號 七月廿五日
勝利號 七月 日
●開往芝罘興 泉州
元利號 七月 日
政記輪船股份有限公司 電話四一一四番

阿波共同汽船出帆
●開往芝罘威海青島
卅共同丸 七月卅一後七時
廿一共同丸 七月廿八後七時
●開往芝罘威海仁川
廿六共同丸 八月一日後七時
●開往青島
長山丸 七月二十七日
大連市山縣通二〇〇
阿波國共同汽船株式會社
大連支店 電話六八九一 五〇〇一

鹿玉軒記出帆
●開往登州府
海壽丸 七月卅日
●開往芝罘威海衛仁川
利通號 七月二十八日
●開往芝罘
福壽號 七月廿七日
大連市加賀町 鹿玉軒記 電話六一一八番 三八五一番

學費低廉

招募學生

每月初壹及十五開學

教習懇切

大連市京町十九番地 **亞東自動車學院**

△本學院五大特點
一、設備完善
二、實地練習
三、闡明學理
四、保證考票
五、介紹就職

本院主任講師田邊武吉氏日本東京早稻田大學機械科畢業後曾任美國汽車公司技師及大連三信商會自動車部技師長寄宿舍潔淨雅致住宿免費章程函索即寄但要郵票二分電話九五一二番

旅客注意

大連 **裕長棧** 電話六三五二
長春 **裕長棧** 電話六九四
哈爾濱 **裕長棧** 哈電話一一六
青島 **裕長棧** 電話二六〇一

本棧寬潤潔淨招待殷勤代理車船客票轉運貨物報關完稅客商光顧無任歡迎 本站主人謹啓

內外科、花柳科、小兒科、產婦科、眼科、梅毒、有無診斷、檢痰、檢血、檢便

德國新六〇六藥針戒除急慢性阿片嗎啡癮

病室完備 入院隨意

仁濟醫院

院長 官立醫專醫學士 陳章哲
副院長 東京醫學士 徐榮

西崗東關街電車站前電話六七九九番

孟天成博愛醫院

一。內科。小兒科。外科。按骨科。產科。婦人科。花柳科。眼科。齒科耳鼻咽喉科。特設藥浴・水治電氣治療梅毒有無診斷檢血檢痰檢便檢尿應需又備德法國六〇六。藥針花柳病並戒除多年鴉片嗎啡癮最新之靈藥一。最新式强力愛克斯光診斷及治療病室完備入院隨意

院長 宮立醫專醫學士 孟天成
副院長 日本女子醫學士 日冲飛那 同啓

大連市小崗子宏濟街十二番地 電話長五四六七 六八〇九番

瑞有氏黑色補丸
補藥中第一聖品

瑞有氏黑色補丸眞樣

購者注意認明圖式免受僞欺

瑞有氏大醫生黑色補丸專治男女貧血五勞七傷氣虛咳嗽先天不足後天勞損勞心過度破身太早陽萎不舉絕嗣腰膝痠痛多年白濁或婦人白帶凡由腎虛發生各症服之均有奇效黑色補丸經售西藥者均有出售或直向上海福州路八十二號瑞有氏藥行函購每六瓶五元郵力在內

上海英租界福州路八十二號 瑞有氏藥行
分發行奉天祠堂對過 瑞有氏藥行

他與她之愛兒

葉駿馨君夫人及男女公子

圖中兄妹二人並坐于其母之膝上者係蘇州閶門外葉萬成米行東翁葉駿馨君之子女彼倆因服用嬰孩自己藥片而得康强遂使其父母十分快樂毋則偕之攝影誌禧父則爲之修書致謝其書略云『小女賽珍年三歲因斷乳太早致身體極弱常多疾病後經服用嬰孩自己藥片得以免除諸疾增進其精神保持其康健又小兒祖賢現年二歲亦常餌服嬰孩自己藥片遂得身體肥壯欣忭之餘特令內子與之合攝影以誌歡忱而表謝意』嬰孩自己藥片專治小兒各種腸胃病每瓶六角六瓶三元郵力在內遠東總發行上海江西路六十號韋廉士醫生藥局各埠藥房均有代售

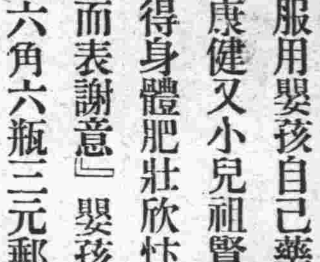

國民政府註丹商標

消暑解渴 每服口生津液如挹淸風
開胃潤腸 茶餘飯後常服胃腸强健
防疫治疾 時疫各症服之立見消除
排瘴去毒 夏日多服此丹能去瘴毒

暑氣
雖到若吃
仁丹
並不怕疫疾了

總經理 大連 賣藥會社

仁丹價目
小包五分
中包一角
加大包五角
帶鏡盒包七角

格言 良醫常治無病之病故無病（淮南子）

請飲國貨

馬棋啤酒

順氣開胃 活筋補血
質淸味醇 衛生有益
宴會禮品 唯一佳送

各大中西飯店洋酒食品號商均有經售

廠址天津明星公司出品
東三省總經理壽星公司
駐遼寧商埠三經路南口
中電報話（一二一七三）（一二〇八）歡迎外埠
代理營口經理配合廣永盛興
電話七九六番 曲壽山啓

橫濱正金銀行

（本店）橫濱
資本金 壹億圓
積立金 壹億五百五十萬元

大連分行
代表 電話長三一六一番
宿直 電話六〇一五番
專用
海關稅取扱所 電話四七六二番

支店 中國 日本 歐美 滿洲 東俄

東京、名古屋大阪、神戶、下關、長崎、青島
濟南、天津、北京、漢口、上海、香港、廣東
牛莊、奉天、開原、長春、哈爾濱、一時閉鎖
西貝加爾各答新嘉坡、蘭貢（額爾車達克拉基
馬尼拉、斯拉雅、馬蘭、巴達、孟中悉德尼、
倫敦、里昂、漢堡、斯阿雷、基散比買布哇、桑港
雖斯安接魯突、爾、紐得、利亞嘉尼羅、布約
諾斯列斯斯、夏育遼

大連市山縣通二二四番地（大連取引所內）代表番號電話七一二一番

大連取引所信託株式會社

資本金 千五百萬圓
拂込濟資本金 六百萬元
專務取締役社長 田中喜介
取締役兼支配人 本多忠孝

腹痛？經血不調

白帶過多久不孕育惟有速服黑鷄白鳳丸百發百中凡患經血各病服之藥力絕大萬試萬靈能調月經復至振姪子女腰腿痠痛心忙心跳或年久之白帶久不孕育子宮寒冷速服此藥有立桿見影之功以為發響之效購服一試其效力便知定價每盒大洋二元每打二十元 總發行上海韓奇逢藥房

遼寧小西關祠堂對門
大生藥房內韓奇逢藥房分發行
電話二千五百二十號
招請各埠代理

打倒子孫娘娘
社會破除迷信

凡婦人無子、皆因經血有病所致、上廟求神豈不是迷信、而且枉費心機、荀服

上海韓奇逢
黑鷄白鳳丸

一打無子可以得子百發百中萬應萬靈

大連

招開四十一次市會 決定助役問題
已由交涉委員疏通各派

已在迷途中之大連市會助役收入役之推薦問題、其後因第一監督官廳之大連民政署一再催促、石本市長在此長期間加以相當之考慮、始決於七月二十九日午後二時招開第四十一次市會、以決定缺員中之助役收入役等問題

當日提出之議案

一、第二十二號議案、大連彌生高等女學校之移管申請之件

二、第二十五號議案、改正常設委員規程之件

三、第二十六號議案、中央公園實業野球團北側土留石垣及石段築造請求許可之件

四、第二十七號議案、支付退職給與金之件

五、第二十八號議案、昭和四年度大連市歲入歲出追加豫算之件

六、第二十九號議案、市吏員新俸額規程改正之件

七、第三十號議案、中央公園實業野球場增設建築及外野改造之件

八、收入役決定之件

助役決定之件

助役收入役 交涉成功乎

二十九日招開第四十一回市會決定多日懸案之助役收入役之問題、已由茗月相川兩交涉委員、大體已向各方交涉完竣、各派議員間已有贊成之形勢、至於候補者之人選、傳謂大連商業學校教頭瀨谷佐次郎氏為助役、前財閥法人樂德會事務長鍋島五郎氏為收入役云

誣告被搶案 傳訊左右鄰

市內常陸町五十六番地小車夫趙義應韓姦情誣稱被搶一案、警署為徹查眞象、以免無辜受累起見、於二十四日午後傳訊其左右鄰居張春田與長清等、皆依當時之情況據實陳述、嗣又將趙義夫婦拘至署中、嚴為審問、其供詞則殊為含混、想賢明之警署、當不致永為其矇過也、據其比室而居之行商某云、當宮玉山調戲趙孟氏後、因趙孟氏之喧嚷、由夢中驚醒、祇聞趙孟氏辱罵聲、宮玉山哀求聲、趙孟氏責打宮玉山聲、并未聞逼迫要錢聲、則所謂持刀行搶、純是捏造、而欲以此矇蔽賢明之警署、又豈可得、但案懸一週、尚無頭緒、將來如何、亦殊難測也云云

大連公議會董事 竟有五人辭職
邵慎亭歸連再發辭函 丁占一亦言不能勝任

大連華商公議會會長選舉、每演難產、此次新董事邵慎亭、邵錦臣、曲子源、關義堂等氏、又先後辭責、不問會務、惟該會以該氏等為有功之臣、不忍其去、除開會拍電挽留之外、又派人親自前往當面疏通、使打消辭意共辦會務、豈知該氏等辭志已決、決不就職、不料此事尚未解決、於二十五日午后二時許、該會又接由長春來函一紙、拆而觀之、乃萬合公執事丁占一氏之辭謝董事函也、略謂、公議會台鑒、啓敬者、鄙號今年為結算期、鄙人於前來長、屈指數十日矣、惟因櫃務羈身、無日返連、有誤會務、蓋鄙人既不能勝其任、且無暇及此、於是會董一席、祈為另選賢能、并候政安云云、現任董事等接函之後、以為若任丁氏辭去、接跡而來者、當不之人、因是特於二十五日之董事席上、表決致電挽留、並令早日歸來、速行就職、至於勉留董事者之勸駕委員雖已推定為黃信之、郭華堂、安悉民、范貴三四氏、在伊等未動身之先又接天與福主人邵慎亭之復函、略謂、公議會台鑒、敬啓者、鄙人此次赴哈、於昨日始克返連、惟是近蒙惠寄之挽電、迄今方由哈埠轉來、披閱環廻、欣悉貴會挽留之盛意、寸忱銘感、何可言論、詎奈鄙人嗣後在連日少、而往長春哈爾濱時多、諒必荷諸君洞照、茲特修書奉聞、務行允諾、准予所請、另選賢能、乃為至盼云云、依此觀之、邵氏之辭志甚決、雖派人前往疏通、當難奏效、況邵氏早語人云、無論若何、亦是不幹、又據聲明辭職之關義堂氏謂、余辭董事之意、非在本年、當李會長時代、余已再三聲明不幹、嗣因他種原因、出自無奈、方行重任、而當張會長就任時、余又辭退、當時實因為面子的關係、復勉強去做二年、然在就任之二年之間、余已聲明此次無論如何、亦是不幹、而今為貫徹最初之目的起見、無論何人來勸、到底也是不幹了、況以刻下之情勢觀之、會務一時當難安定、乘此機會、脫離關係、正其時也、再余已年逾半百、體格不强、一方櫃務羈身無暇顧及、未免有負全體會員之盛意云云

多數官民歡送聲中 山本總裁離滿
並對送行者致感謝之詞

山本滿鐵總裁、同齋藤理事、笹原秘書、乘於二十六日朝十時、自大連航之香港丸、就東歸之途、大連埠頭、一時人山人海、滿鐵側送行者有田邊、藤根小日山各理事、部長課長級及其他顧問囑託、關東廳有藤岡警務、神田內務兩局長、永山旅順市長、藤原民政署大連田中民政署長、石本市長佐藤會頭、櫻井遞信局長、高山大連警察署長、其他官民多人、山本總裁、於候客房與並行者一一面謝、由秋山埠頭長引導、於定刻之二十分鐘前、登乘香港丸、於銅鑼響聲之中、送行人士、齊為總裁祈祝健康、總裁最後、曾致詞

在任之時日甚短、諸項計畫尚未能完全告成、心殊不安、幸無大過、庶堪自慰、今日離滿不盡感謝觀顧之厚誼云

山崎前滿日社長、亦與山本總裁同船離連、各界亦多至埠頭送行、滿鐵社員、為送山本總裁、曾排列小船於大連港口、於奏軍樂聲中、總裁乘船離港東上矣云

太原氏由遼來連

滿洲日報遼寧支社長太原要氏、為到本社拜謁高柳新社長、於二十六日晨來連、日內返遼寧云

窃賊賣表 犯案被捕

市內逢板町番地不詳居住之苦力王亭有五十四歲次男王孟子十三歲、於二十六日午前十一時、以竊盜被疑者、為大連警察署捕獲、經審問之結果、彼稱於去年十一月當在加賀町二十二番地自動車運轉手每態一郎家作工時乘車主不備之際、竊取十八金之手表一只、帶鍊共值金六十七元、此外並竊取衣類值價七八元但其竟將價值六十餘元之表、以小洋三元、賣與他人、而其被捕之原因亦因此也

滿電自動車 發生交通事故
大連驛廣場前

滿電會社三四零號之乘合自動車、運轉手吉岡未義、於二十五日午後二時許、載乘客四名、行至大連驛前廣場時、因其時有三三七號自動車、發生阻碍、正在修理中、故三四零號車之吉岡未義、乃降車趨至其前、代其修理、其時三四零號車之車長周士豐、乃收拾一切、準備吉岡歸來開車、而一時未愼、竟將自動車撥油機關觸動、一時震聲大作、車竟飛奔前趨、周因對於運轉上、並未熟曉、無法致止、正在滿心驚慌、不知如何之際、車已通過廣場直衝至行人道上、而因事發偶然、皆未防備、致將三三七號車之運轉手韓行來軋傷頗重、乃送至大連醫院施予以救急手術、經醫生之診斷始判明韓之左肩關節受創、左鎖骨關節脫血、其他後頭部及右腕左足等處、亦皆負有數處之擦過傷云

金大間道路竣成 將舉行開通式
責成金州民政支署籌備 舉行日期定於八月上旬

關東廳因大連金州間之道路業已修竣、故定於八月上旬舉行盛大的開通式、關此已責成金州民政支署、準備一切、而會州民政支署、因有責任關係、於二十五日午前十一時、特派之渡邊地方主任來連、訪問大連署元吉野地方課長、同道面見石本市長、更往滿電自動車部、關於開通式事項、有所接洽、至二時許、姑行辭退、金大道路、因於大連市有經濟上之密接關係、故市役所滿電等機關、特作為極有力之後援者、而開通式之日期、及是日之各事項、尚待協議審定云

松岡副總裁 視察吉敦路
廿六日夜北行

松岡滿鐵總裁、為視察吉敦路於二十九日下午九時車北行往返約十數日間、隨行者為藤根理事、藤井秘書役、穗積主任等人云

關東廳豫算 行將大削減
在七八十萬元

對於關東廳實行豫算事、依西山財務部長之返電當削減至七八十萬元之譜、但將來或不至於縮少邈於豫算之範圍云云

提議改委員制
大連公議會解紛之一策

大連華商公議會之現任董事、以每屆會長任期告終、重行改選、必鬧得滿城風雨、會務因之停頓、負責無人、貽笑外弗、於華商之體面誠有莫大的關係、而今為鼎事期無風潮起見、故多主張既已易青天白日之旗亦可照內地辦法為委員制免得你爭我奪以謀得會長之交椅為快、現下雖有幾人、仍力主保留會長制、結果亦恐歸無效、至於現在所以不能馬上表決之原因邵慎亭、邵錦臣、關義堂、曲子源、丁占一等氏、堅辭不就董事職、因人數之關係、故碍難確定辦法、關此又俟該氏等、全允許就職後再共同商議何項辦法、聞據某氏談、公議會萬一實施委員制、刻下聲明辭職之諸公、決定能以贊成既然贊成即可復職共謀會事云

公普各學堂 均行放暑假
普校縮短日期 於農繁期再放

大連管內公學堂、暨會屯之普通學堂、均循歷年之舊例於七月二十六日放暑假、公學堂之部自七月二十六日到八月二十一日之二十八日間、普通學堂之部、自七月二十六日、到八月十日之十六日間、因會屯之普通學堂、每年在農繁時、秋季收穫時期、尚放秋假十數日云云

調查書房狀況並 將考試設教者
因教授不合法且有碍衛生 民署自八月中旬開始調查

為補助教育之普及、在大連市內各地書房之設立、當局亦頗贊許、依現在大連市內外書房設立之狀況、形形色色、種別不一、如僅識之無者、亦掛起書房之牌子、收容三五兒童、閉門教授與現代毫無裨益的文字、尤其因生活困難關係、房屋狹小、不講衛生、不但不能補助社會之教育、或因而發生諸種障碍、大連民政署學務當局對此等不良書房之取締、已研究多日、不過因無暇調查尚未施具體的考究、聞學務當事者、此番假暑假各公普學堂休息之時期、進一步對市內各書房實行調查、除考察其書房房屋之當否、並對於設教者(即教師)之有無設教資格、加以充分的調查、已決定自八月十日起、由谷口視學、廣江學務係員、到市內各處書房實地調查之、或於某程度、將全市的漢學書房教員、施行一度的考試、合格者許可其設教、如不合格、即加以取締、不然則市內之書房、雜亂無章更互相擁擠、致生活互感困難矣、據谷口視學之所談、近來書房之設、教者日多、當局補助社會教育上稗因其有益不少、故但無何等之違反書房規章、依其所報許可之、不意近來查各書房之內容、甚為複雜、依其狀況感有不相當者、是以擬於八月中旬、到各書房實地調查之、倘有不合於書房規章及設教者無教師資格者、均將加以取締、至於考試設教者學科一事、當局亦正研究之中、依現在之書房設教者中、其不合格者當不在少數、擬於近期中、舉行書房教師之考試、以定優劣、考試日期未確定、再有書房之住所遷移等事、均當即刻報告本學務係為要云又聞當局對於市內之大小書房、將有相當的規定、而稱易於取締云云

新選林董事 聲明不取消
公議會之來函

當該會於十六日選董事之結果、因內有林泗亭氏得八票嗣查會員籍中、澧元號乃係林澧亭之名義、林泗亭為澧亭之兄、雖有董事之資格、然為會章所限無後選為董事之權、因是當場經衆表決按會章取消重行添補票歸無效惟事為林泗亭聞知、大為憤慷、於二十二日、特致函質問、限於當日須有明白答復取消之原委而新任董事據情後、遂於翌二十三日召開董事會、協商完善辦法為息事寧人計、派人疏通、排除誤會、並聲請登報聲明表示遺憾、結果卒於二十六日午前、以大連華會公議會之名義、致函與本報、聲明並不取消其事件誌次

敬啓者、茲為本會七月十六日改選董事、內有林泗亭君、得票當選、不勝歡迎、後查會員名簿中、澧元號乃係林澧亭君名義、故照定章不付、但林泗亭君對於本埠華商名稱公益事務、向來無不盡力奔走援助、今因規章所限、甚為可惜之至、前次取消二字、未免誤會、合請更正以昭核實、此致

滿洲報大主筆台鑒

中華民國十八年七月廿五日大連華商公議會啓

畑中將參拜神社

關東軍司令官畑中將、於二十五日、由副官等伴同之下自旅順來連、於午後三時半許蒞至中央公園、參拜忠靈塔並大連神社云

計劃建築中之滿洲 肺結核療養所
現內閣持財政緊縮方針 地址雖選定建築否疑問

滿鐵地方部、曾決定以昭和四年度內之豫算百萬元、設置日本御大典記念事業之結核療養所經保保地方部長田中理事、金井衛生課長等、審議之下、並參與關東廳當局之意響、互相參酌、已將地址選定、然近因日本濱口內閣之出現、一切事業、皆本財政緊縮方針進行之、故結核療養所將來實現與否、已陷於難以預料之態度、關此頗惹一班之注意云

新影片大批到連

新生活主任謝世煌氏、向以提倡國產影片與補助社會教育為職志、早向上海各大影片公司接洽、訂妥在東三省內地有租映權、遂在遼寧、哈爾濱、長春、安東、開原、大連等埠、附設各大戲院、成績甚佳、曾誌各報、茲聞謝氏為報酬顧客起見、日前親往上海、又向長城畫片公司、租安佳片極多、一為大俠甘鳳池、一為大俠復仇記、一為眞假孫行者、一為三氣過其祖、以上各片、均係長城最新出品、價值甚高內容豐富、無以復加、聞新生活昨接謝氏自上海來電云、新租之片、不日即能運來、先在上海明星兩戲院次第放映一般有影癖者、忽然聞此消息想必如同雀躍云

寄贈南關嶺 普校建築費
可謂熱心教育

大連警察署汐見町警察官吏派出所警官高向彌十郎氏、因其前曾在南關嶺派出所勤務數年、茲因南關嶺普通學堂建築新校舍 高向氏特對該普通學堂寄贈金票拾圓、直呈於大連民政署地方課、轉遞於南關嶺會事務所、聞南關嶺會對於高向氏之熱心華人教育、甚為感佩、并將作感謝狀、寄於高向氏云云

遊行印度感想
基青特別演講

上海青年全國協會學生部幹事沈體蘭氏、曾留學美國、歷任青年會幹事數載、復至印度視查、此次因主講北平學生夏令會、及東三省學生夏令會、便道來連、下榻市內基督教青年會、該會擬今晚七時半、特開一臨時講演大會、使該氏報告遊行印度之感想、諒屆時有一番潤論云

大連警察署 檢查脚踏車
不良者令修繕

大連警察署、為防止交通事故發生計、故特於二十六日午前八時起、開始檢查自行車、凡有不完善之車、即命着速修理、而完善之車、當予一赤證、表示檢查完了、以免後日檢查、至八月十五日止云

赤痢已勢將消滅 須防虎疫來襲
又至腸窒扶斯流行期 滿鐵當局準備豫防中

於前月間、滿鐵沿線之奉天撫順鞍山其他等處、曾有赤痢之發生、最激烈時、一日曾有二十名之發生者、是已暗蘊蔓延之兆、各地頗為恐慌、然最近一日間發生者、已減至十名、勢將消滅、關此據滿鐵中樞防疫主任談云赤疫之傳染病、已有漸次減之勢、或將終熄、然自今而後、又將至腸窒扶斯之流行期、入八月時、望一般人士、對於腸窒扶斯應以對虎疫同樣的注意為是、時下滿鐵當局、對於是頃之防疫事、亦正在準備一切中云

闞朝璽來連避暑

前熱河都統闞朝璽氏、二十五日由遼寧來連、下車之後即乘自動車直入星個浦自宅、聞歸連目的、係為避暑云

宇左美部長 將由海路返連

赴海參威中之宇佐美滿鐵鐵道部長一行於七月廿五日到海即日午後六時搭諾克蘭汽船出帆豫於二十九日抵連云

火車於途中 竟發生障碍
汽船因亦遲開

預定二十六日午前七時半、由旅順來連之列車、行經夏家河子營城子間、機關車頓生障碍、交通斷絕、經數時方復活、而定於十日離港之烏拉魯丸因之遲開十五分鐘

孫晒三氏來連 開書畫展覽會

金州著名畫家孫晒三、自客年冬季受普蘭店北方一帶之邀請、逗留數月、聞此次來連歇伏、現下榻市內基督教青年會寄宿舍、聞連日求畫者、連絡不絕、該氏並希在最近將開書畫展覽會以提倡連埠藝術云

星浦海水浴場 建設脫衣場
滿鐵直接保管

在星個浦海水浴場脫衣場處建設脫衣場保管所事、滿鐵地方課土地建築係、已着手準備一切中、關於是項之經營、或屬個人、或屬滿鐵直營、曾有議論、結果仍滿鐵直營、現已決定、於二十五日已派員出張現場、調查一切、將來之成績如何尚難預料、然本年度撥出是項預算、實為試驗性的設備比及實現時、關於浴客、當感有充分之便利、而警察署於盜難之預防上、亦定有非常之便利云

法院事項

△起訴 原告朝鮮銀行 被告徐樂賓 徐松山 請求取消詐害行為金一萬五千圓(七、十五)

△原告金廣和 被告金學榮 金士志 請求土地所有權移轉並登記手續金二千七百八十二圓原告勝訴(七、十六)

九章紬緞莊特別啓事

本莊開業以來頗蒙各界贊美營業尚稱發達頃接杭州總莊來電不日遷移奉天營業現下各種時新綢緞擁積如山一律創本賤賣以答諸君惠顧之雅意擇于六月初八日起破天荒大拍賣三星期照碼八折價目特別便宜為日無多請速駕臨無任歡迎特此佈告

大連浪速町七十

鋪底出兌如欲意者請至本莊面議

丙寅醫院

露天市廠附近福德街五十四番地ノ二

內外科 花柳病

德法國最新醫學發明 注射藥針

良好之處來院即知

代戒阿片(嗎啡)

呼出電話五七一九

早川醫院

齒科

遷至西通電車道傍 舊營業所左邊第二家 電話三九七一番

大連自動車學校

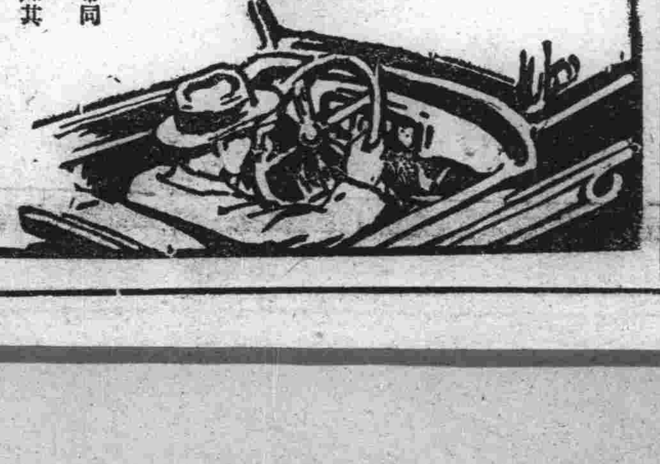

學生募集

D.A.S.

八月一日開始

就職之捷徑

紳士的而適於時髦之職業維何只有汽車司機生

晝間部 上午九時 下午四時

夜間部 下午六時 下午八時

山縣通二〇〇(電話二三四五番)

△短期卒業(兩個月可以活躍於斯界)

△滿養實力學費低廉

△卒業後保証就職

△領得免許証者本於學生每作優異地步

△在學中領免許証者只有本學受驗之際教師帶同其車輛亦無料借與

△施設內容請親臨參觀並就在學生聽取之即知其詳

大連煙台線第一快船廣告

敬啓者敝行代理福壽丸輪船專駛大連芝罘以來深蒙各界關垂至為感紉惟恐各界尚未週知該輪之優點故特登報聲明該輪重量一千二百餘噸頭等客室二十二人二等客室二十九人並特三等客室能容百餘人統共能裝九百餘人其機器之堅固行駛之迅速殆無倫比而房間之敞朗清潔陳設之完善美備以及員司慇懃伺候週到又為該輪之特長誠為連煙線向來未有之好船舉凡搭客載貨無不極稱便利如蒙惠顧當知言之不謬也

鹿玉軒記 輪船代理行謹啓

大連加賀町三十番地 電話長六一一七 三八五一

南滿洲硝子株式會社廣告

(元滿鐵窯業工場)本社開辦以來拾有餘載承滿鐵窯業工場之事業專造各種料盃玻璃器具以及各種瓶類坐掛燈瓶等有盡有無不齊備價值格外從廉定貨到期不悞面訂函購一切隨便開設在大連市榮町仕商賜顧者即祈駕臨敝社是幸特此佈告

營業種目

料器類 料盃玻璃器皿等

瓶類 酒瓶油瓶化粧品瓶藥瓶等

燈類 坐燈瓶掛燈瓶燈傘等

以及電汽用品鐵路用品無一不備

大連市榮町 南滿洲硝子株式會社 電話(八一六八番)(八一六九番)

大連第一

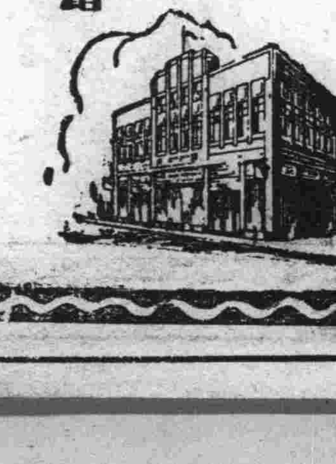

歐美雜貨化粧品類之豐富

齊備大連第一

時常自運歐美最新流行品

以良品廉價為主義

敢請駕臨惠顧無任歡迎

歐美雜貨化粧品商 浪華洋行

大連市浪速町

電話(代表)五一七〇 五一七九 七二八〇

(光緒三十一年創立)

經濟

滿洲上半期中之會社事業成績

比較去歲處於不振狀態

民國十八年度上半期中之滿洲事業會社成績、與去年下半期比較之、仍然推移於不振狀態、並無若何之進展業績、而各事業會社中、整理內部進展之同時、會固定業礎、但利益率亦並無幾分之增加、大體業績與前期無何變動、尤如取引所及信託會社、因金解禁氣勢、本於日本政府緊縮之方針、株式市價會遭低落、反映一般財界之不況、若與本年一月末之商場比較之、五品低十圓、新豆低十圓、錢鈔低十圓、其他之事業股因此各低落一二成、是以茲據調查、在滿百三十會社、在本年上半期之業績、大體有如下列諸數、至在本年度上半期決算時、股東配當之會社百三十社中、有四十社、就中在一成以上之配當會社、十社利益金繰越之會社四十五社、全然缺損者爲四十四社、與去年下半期比較之、配當會社增加一社、繰越社會增加五社、缺損會社減少六社、至於銀行及其他會社中、決算或股東總會未了之會社、有如左列之推定、今將事業別之如下

△銀行(七行)配當一、繰越四、缺損二
△取引所及信託會社(十社)配當八、繰越一、缺損一
△商事信託會社(十八社)配當一、繰越八、缺損九
△運輸電氣會社(八社)配當四、繰越二、欠損二
△紡績、製粉、製糖會社(七社)配當二、繰越三欠損二
△土地、建物倉庫會社(十六社)配當五、繰越四欠損七
△飲食料製造會社(十四社)配當五、繰越三、缺損六
△石、木材、窯鑛業會社(十四社)配當二、繰越九、缺損三
△製造工業會社(十六社)配當四、繰越三、缺損九
△雜業會社(二十社)配當八、繰越九、缺損三

觀上表中、其最不振與之會社爲講經營之信託會社、及在好況時代被濫設證券類之信託會社、已行配當者、僅有無蠶之一社、其次如成績不佳之會社、爲土地建物倉庫、石木材、窯業、鑛業紡績、製糖、銀行等、比較的成績、良好會社爲取引所及信託會社、運輸電氣製造工業、甜屬於飲食料製造會社之一部、至於最近配當會社四十社之新舊股票市價平均二十七圓三角三分、配當率平均年八分九厘云

錢粮商情

特產前場　近值夏枯閑散期、特產各呈强調、但幸最近甘霖頻降、兼之中東問題無事解決是以突呈平穩狀態二十六日朝三品因買氣薄弱竟於平穩中而散市高現物四圓五角先物仍繼續低落云

△商品前場　麻袋平穩產地綠扛提一留布、藍打平穩匯兌提四分之一、開行時現貨三角六分、五厘七、八月限三角五分、九月限三角四分五厘、先物三角四分、綿糸布平穩、錢鈔市場、二十六日朝開行、海外材料倫敦銀塊二十四片十六分之七、紐育五十二仙八分之五、孟買銀塊五十五留布十六分之十一、大洋九十八圓五角五分、匯申九十二兩二二五上海標金三百八十九兩七當時銀價稍平穩

吉林錢業公會實行兩次開行

吉林省城財神廟錢業公會、現鑒及省城日益發達、鐵路四通、而銀元川換日多一日、即依長哈辦法、每日開行兩次、以利市面、該會遂已據情請准、每日于上午八點半起、至十一點止、下午一點起、至三點半止、該會即于廿五日實行開行兩次云

日本六月中對外貿易額 上半期中累計

現據日本大藏省之調查、六月中日本對外之貿易、輸出一億五千九百九十二萬九千圓、輸入一億七千六百六十三萬七千圓、而上半期貿易總額輸出十億千六百九十五萬二千圓、輸入十二億九千九百三十五萬七千圓、相差入超二億八千二百四十萬五千元、茲將其中主要之貿易國、並貿易額在上半期中累計數量如下

(單位千圓)

中國	輸出	一六六、三九八
	輸入	一〇九、八〇九
關東州	輸出	一六九、二二四
	輸入	一〇三、九六八
香港	輸出	二九、一一二
	轉入	五〇四
英領印度	輸出	九三、二八七
	輸入	一九八、八七八
英國	輸出	二七、八三六
	輸入	七八、二四四
法國	輸出	一七、九九三
	輸入	一三、三七七
德國	輸出	六、四九三
	輸入	九三、九八五
合衆國	輸出	四一七、六二五
	輸入	三九四、〇六五
加拿大	輸出	一三、九五三
	輸入	四六、五九三
澳洲	輸出	二〇、三一〇
	輸入	四六、五九三

鐵嶺輸入組合 貨樣展示會 將在各地舉行

鐵嶺輸入組合、鑑於最近遼西地方實行第一回貨樣展示會、共成績良好、是以擬於最近其催第二回展示會、刻間正在計畫中、聞今次擬比前回範圍寬廣、且使活潑、由鐵嶺出發後、再於法庫門哈拉北屯康平通江口金家屯昌圖等城內開催之、往復須十九日、對此向滿鐵請求交附補助金、開能下附金一千圓、而滿鐵側尚擬派出隨員一二名云

民政廳通令平抑物價

鐵嶺縣政府奉遼寧民政廳通令、略謂月前金融未能平穩、各商家藉以爲詞、任意高招物價、頓增倍蓰、有漲無落、平民咸受影響、茲者現洋已固定價格、每元作奉大洋五十元、貿易不至賠累、亟應會同商會、切實平抑物價、以免奸商藉口而利民生云

遼寧日本站貨物集散額 六月中之狀況

奉天驛於六月中其主要貨物之集散額如下

△發送貨物
綿糸六二一捆　綿布一五六九捆　大豆二九車　粟二二〇車　內往大連一車　往朝鮮二一九車

△到著貨物
綿系一七七四捆　綿布三五〇五捆　粟四車

遼寧籌辦民生銀行 資本一百萬元

瀋陽市大東門裡、原有公民儲蓄會一處、理辦未久、不知因何竟行關閉、查該會會長爲宋子琴、原係軍界行武出身、因苦於戎馬槍砲之勞、乃解甲辦理經濟事宜、故設立該會、但厥志未酬、心仍不干、現又聯合同志、籌集股欵、仍在原發設立民生銀行、以資活動金融、而濟民生、股本原定爲一百萬元、現下已收足四分之一(二十五萬元)該行刻已將股欵存根商保職員單等、呈送財政廳審核備案、以便正式開幕云

檢查帶邊豆餅問題已得解決

大連油房聯合會、對於成爲問題中之帶邊豆餅檢查機關之設立、曾開臨時總會、與代理側協商之結果、各方得已之諒解、定在二十六日出帆之大連丸裝載時、加以檢查、一方對於上海華商雜糧公會及華商豆米業公會加以通告云

油聯會開總會協議邊餅問題

大連油坊聯合會於二十三日午前十一時、在取引所樓上會議室內開催臨時總會、其日爲與的代理店側協議帶邊餅之檢查問題云

特產行市

商情(廿六日)

▲大豆(前場)

日期	開行	最高	最低	收盤
六月末	四〇五〇	四〇八〇	四〇三〇	四〇三〇
七月末	六七一〇	六七三〇	六七一〇	六七二〇
八月末	六七〇〇	六八一〇	六七七〇	六八〇〇
九月末	六八〇〇	六八三〇	六八〇〇	六八二〇
十月末	六五九〇	六六二〇	六五九〇	六六〇〇
十一月末	六三〇〇	六三二〇	六三〇〇	六三一〇

所成數　百三十六車

▲三等大豆　未妥

▲豆餅

日期	開行	最高	最低	收盤
八月限	二三五二	二三五五	二三五二	二三五五
九月限	二三三〇	二三三〇	二三三〇	二三三〇
十月限	二一九〇	二一九〇	二一九〇	二一九〇
十一月限	二〇八五	二〇八五	二〇八〇	二〇八〇
十二月限	二〇六五	二〇六五	二〇六五	二〇六五

所成數　三萬一千片

▲豆油

日期	開行	最高	最低	收盤
八月限	一八二五	一八二五	一八一〇	一八一〇
九月限	一八三〇	一八三〇	一八二五	一八二五
十月限	一八二五	一八三〇	一八二五	一八二五

所成數　一萬一千箱

▲高糧

日期	開行	最高	最低	收盤
六月末	六五〇〇	六五三〇	六四九〇	六五一〇
七月末	四三九〇	四四〇〇	四三九〇	四三九〇
八月末	四三七〇	四三四〇	四三四〇	四四四〇
九月末	四三八〇	四三八〇	四三五〇	四三五五
十月末	四〇八〇	四〇九〇	四〇六〇	四〇六〇
十二月末	三八七〇	三八七〇	三八五〇	三八六五

成數　百三車

包米未妥

現貨前場

大豆(混保)	袋物	六七七〇	六七三〇
	裸物	—	—
	所成數	六十車	
豆餅		一二六〇	一二五五
	所成數	三萬片	
豆油		一八〇〇	一八〇〇
	所成數	七百箱	

錢鈔行市

近期	九一一〇	九一〇〇	九一二五	九一二五
遠期	九一三〇	九一二五	九一三〇	九一三〇

近期所成數二百九十九萬圓　遠期所成數百三十三萬圓

▲前場

	銀對金	銀對洋	金對洋
九時	九〇五五	一三一一〇	一二三四五
十時	九〇八〇	一三〇九〇	一二三二五
十一時	九一二五	一三〇九五	一二三七〇
十二時	九〇九〇	一三〇九九	一二三〇五
二時半	九〇九〇	一三〇九五	一二三〇五
三時半	九一二〇	一三一〇〇	一二三六五

所成數　金對銀五萬四千圓　銀對洋一萬一千圓

八月開行九一二五　最高九一三五
十三日最低九一一〇　散行九一三五

匯兌行市

倫敦銀塊	二四片八分一一
同先物	二四片十六分七
紐育銀塊	五二仙八分五
孟買銀塊	五五留比十六分十一
美英電匯	四弗八五仙十六分三
日美匯兌	四六弗十六分五
中美匯兌	五八弗八分五

市場電報

▲大阪棉絲

日限	前場開行	前場收盤
七月限	二四四九〇	二四四三〇
八月限	二四五三〇	二四五六〇
九月限	二三八〇〇	二三八二〇
十月限	二三八九〇	二三八三〇
十一月限	二三三四〇	二三一七〇
十二月限	二三〇三〇	二二九〇〇
一月限	二二七八〇	二二六九〇

▲橫濱生絲

七月	一三一六〇	一三一八〇
八月	一三九〇〇	—
九月	一三七四〇	一三七四〇
十月	一三七〇〇	一三六八〇
十一月	一三六八〇	一三六三〇
十二月	一三六八〇	一三六三〇

▲印度麻袋

綠扛袋　三七留布二分一
藍扛袋　四一留布十六分九
兌換市行　一二九留布〇分〇

北地市況

特產

▲大豆

開原	七月限	一〇九・〇	一〇九・五
	八月限	—	—
	九月限	—	—
長春	十月限	—	—
	十一月限	—	—
	十二月限	一六・八八	一六・八五
哈爾濱	七月限	一・七七五	一・七七〇
	八月限	一・七八〇	一・七七三
	九月限	—	—
公主嶺	七月限	—	—
	八月限	—	—
	九月限	—	—

▲高粱

開原	七月限	—	—
	八月限	—	—
	九月限	—	—
長春	八月限	三・〇三	二・九六
	九月限	三・二三	三・〇二
	十月限	二・四〇	二・四〇
公主嶺	七月限	—	—
	八月限	—	—
	九月限	—	—

▲錢鈔

奉天(奉票)	現貨	六八〇〇・〇	六八三〇・〇
	定期	六八四〇・〇	六八三五・〇
開原(奉票)	現貨	六八〇〇・〇	六八四〇・〇
	先限	六八〇〇・〇	六八一五・〇

▲小麥

哈爾濱	七月限	一・九九五	二・〇〇〇
	八月限	一・九九五	二・〇〇〇
	九月限	—	—
	所成數	一車	
三等大豆	袋物	七七一〇	七六〇一
	裸物	—	—
	所成數	二十七車	
包米		四六八〇	四六八〇
	所成數	一車	
同鈔票	現物	—	—
	先限	—	—
安東鎮平銀	近期	一・三八三	—
	遠期	一・二八一	—
哈爾濱(大洋)	現貨	六四・〇〇	六三・九五

東北之柞蠶

東北爲世界柞蠶之一大原產地、其中又以安東縣蓋平縣岫巖縣寬甸縣鳳凰縣廳爲最多、蠶繭產額年約二十二三萬筐、每筐(三萬五千個至四萬個)價八九百萬元、柞蠶爲二化性昆虫、雖分春秋二季飼育、然春蠶僅供採卵種之用、秋蠶方可繰絲、春蠶於四月下旬發生幼虫、六月中旬上架、秋蠶則自七月中旬至九月下旬爲其成育時期、柞蠶之飼料雖甚多、要以國會爲主、其他有以當柳飼育者、其繭之品質、較以上述各種樹木飼育爲佳、將來此種養蠶方法必能增加、我國舊式繰絲方法、以天然曹達入沸湯中、將繭一一投入、俟煮至適當時間後即[illegible]以堊燿台盛用此法、安東次之、然皆手工、方法幼稚、無可談之價值、近年安東之巢絲非常發達、有奪煙台繫榮之勢、其他如阿城蓋平等柞地、繰絲工廠勃興、有一掃昔日舊法之概、各地之絲皆視隻之大小、分大小二種、大者曰大隻絲、小者曰小隻絲、品質佳良、大隻絲品質則較劣

絲價雖視市場之活滯而定、但小隻絲百斤大致在六百元至七百元之間、大隻絲在二百元四百元上下、繰絲百斤所需之繭數、視繭之品種界有差異、大致大隻絲平均需一二萬個、然舊巢絲法不佳絲質亦因之惡劣、故欲使繭[illegible]美、光澤既好、巢出之絲又多且[illegible]絲力又強、累節少而層絲減、除去惡臭永可保存、則必須用最新之水巢法、即最初浸繭於百分之五之鹽酸水中、使繭中含有石灰質溶出後、以清水洗之、再浸之於與百分之二五阿爾加里之混合液中取出又以清水洗之、再浸之於過養化曹達、百分之十八溶液中、洗濯後、入溫湯中巢絲、若如上法巢絲、則絲條強度增加、纖度均勻、累節減少、且少含不純物質可除惡臭、練絲減量亦極少然我國工人向用舊法、若用上術新法、因不熟習之故、每日繰絲能率、僅能得舊法之半(小隻絲每人平均一日可繰絲繭千個)加以繰絲百斤、水繰法較舊法之小隻絲須用藥品費四十元、工錢六七十元、雜費十元、合計約提高成本百餘元、然以水繰法繰出之絲品質優良、練絲減少最以節約、(小隻絲減少百分之二十、改良絲減少)百分之十等計算之、價格稍有上下、亦能斷言新法不善、惟養成工人爲一難題耳、故爲迴避此種困難、可經上術洗繭程度後、不用水巢法、而用舊日之上法巢絲、則不過多用藥品費五十元、而成貨之品質、略與水巢法相等惟巢絲減少量與小隻絲不相上下、再據販賣此等改良板上絲之成績觀之、較之小隻絲可以每百斤百元之差額、開拓販路且用改良板上法所得肯絲、亦較小隻絲者二三十圓、若能通行此法、可獲厚利

柞蠶之副產物、除屑絲以外尚有蛹、可供各種之用、如香料或肥料等、或運往日本其他即無何等用途、故實價亦廉每百斤價值二三元、今就現在東北所產柞蠶數量推算之、每年收蛹不下一千八百七十五萬斤

蠶蛹中多含窒素物質及脂油然○之時、經炭酸曹達之蒸熱工作、減損上述含有物、蛹油之用用途甚多、窒素物質中含有蛋白質阿密諾酸及尿酸、尤以尿酸爲最多、若以柞蛹製造尿酸、較之家蛹抽取者多一倍、尿酸可自鳥糞及糠粃排泄物中抽取、但須用化學合成法製造、其原料稀少、價格又貴、須用劑雜之化學工作、若以蛹製造則非常簡單、其量又多、價亦低廉、尿酸爲動物體內新陳代謝之生成物、若能自尿酸中誘導有機化合物、則尿酸不僅能作化學藥品而已、且其有機化合物中、含種種重要醫藥品、可供療疾之用、故引導體之合成方法進步、則蛹之功用、亦可隨之益增

哈佛如意片

原名除烟片

總理遺訓　打倒鴉片　嗎啡海洛因

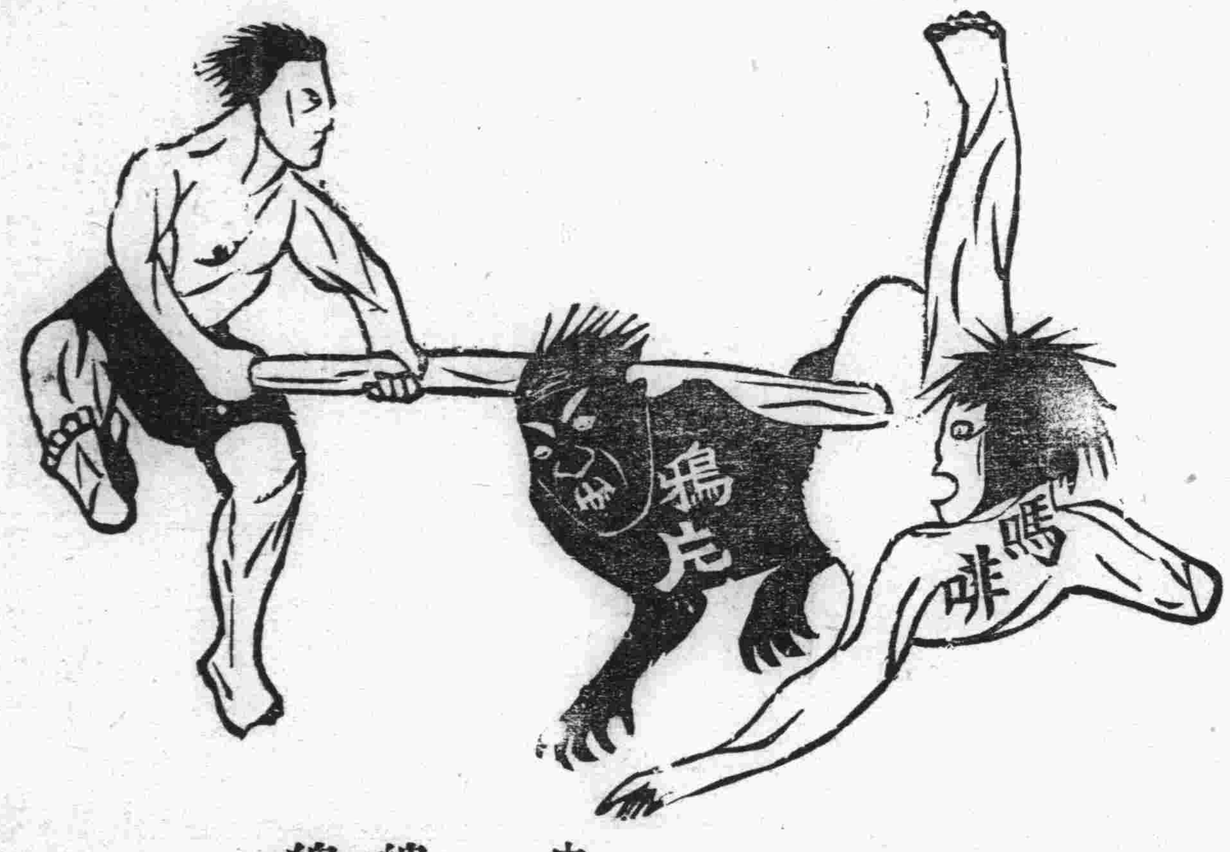

國民政府　嚴禁鴉片
諸君快戒便宜　哈佛氏
如意片　藥性王道和平
確實戒煙靈驗　深願
黑籍同胞
請一試莫疑難
强身體又除患
苦海回頭便登岸

每瓶大洋三元

由美國政府許可經中央政府註册
上海工部局衛生處化驗給予証書爲憑

總廠　美國芝加歌　韋森製藥廠
總發行所　上海韋森西藥公司
東三省總經理　遼寧鼓樓南　五洲大藥房
中國電話一三七六號
各埠大藥房均有出售